中華民國八年五月四日即舊歷己未年四月初五日

時報

西歷一千九百十九年五月四日 星期日

THE EASTERN TIMES.

第五千三百二十七號

今天四張售大洋三分

本館開設上海望平街六號 電話一千二百二十一號

外埠看報連郵費 逐日○中國境內 全年十二元 半年六元 逐日○日本境地 全年十二元 半年六元 逐日○歐美各國 全年十八元 半年九元 (報費先惠郵票不收)

廣告刊例 封面第一天每行一元 第二天至第七天每行七角五分 第八天以後每行五角 幅第二三天 新聞後一天每行四角 後第二天起 行起碼三行 短行以五十字起每 每行起第一天每字六厘第二天起每 毎字 厘

本報今日第四張文藝周刊閱者注意

本報每星期三附錄醫學周刊出預告

本報擬於星期三日附錄醫學週刊一紙約計分數欄如下 (一)關於醫學上之評論 (二)傳染病之研究與防衛(三)各種衛生談(如學校家庭公衆暨介上衣物上起居上服裝上習慣上職業上等)(四)國內外醫學新發明(五)有趣味之醫話(六)關於醫學之譯述(七)關於醫學之圖解(八)醫學新聞(九)古方拾遺(十)良藥介紹其他種種隨時增錄特聘醫學專家主任特此預告

廣東銀行開派股息及添設暹羅分行廣告

本行去年股息經已照派滬上股東請持摺到寧波路二號本分行領取爲荷 再本行爲擴充生意起見特在暹羅京都開立分行復於南洋不打威島添設代理以便客商匯兌希 公鑒

蘇州旅滬同鄉公鑒

蘇州旅滬同鄉會組織已經有頭緒茲定於夏正四月十九日(星期)在新閘路平江公所開成立大會並選舉各項職員調查勢不能遍爲此登報佈告凡屬寄籍蘇州府治諸同鄉請於四月初十日前向(廣西路寶安里底籌備事務所)索閱章程報名入冊以便將台銜覓印名錄分送各同鄉查照選舉勿延爲荷 蘇州旅滬同鄉會臨時幹事部啟 甲1373

招商局新銘快輪準本月初七日即禮拜二晚開往烟台天津 本輪暖房關啟

上海大網鹽墾公司開創立會通告

本公司遵照公司條例舉於夏歷四月二十日假南通縣城南別業開創立會報告已往狀況暨定章程選舉職員並籌劃進行之事務股諸君務希先日賁臨以便討論一切如不克蒞會如有因事不能親自到會者亦望委託代表蒞會爲荷 臨時主任張詧余誠格仝啟 甲1238

南通大生紡織公司崇明大生分廠開股東常會廣告

通廠訂陰歷四月十五日崇廠訂陰歷四月十七日在南通縣南門外城南別業開股東常會屆時務請各股東開明戶名股數(代表者請携帶股東委託書)於午後二時蒞臨與會爲荷 甲1692

南通大生紡織公司崇明大生分廠發息廣告

通崇兩廠定陰歷四月初十起發戊午全年官利餘利一在南通崇明各本廠一在上海法界外灘十二號本事務所 甲1218

精武體育會女子模範團添招會員

國家貧弱純由委靡之習中之無問男女其弊一也本團以提倡女界體育增進女界道德爲主旨願吾女界同人各自振奮毋讓男界專美於前爰訂簡章如下 (一)資格年齡限十六歲以上三十歲以下天然足品行端正身家清白有高等小學國文程度 (二)職員團長一人主持全團事務會計一人保管收支款項書記一人專司往來函牘 (三)時間每星期六下午四時至六時爲習練之期星期二四爲隨意練習之期星期六不到者以一年爲期每年會時重選連被選者得連任 (四)告假團員有事他往不能來會上課者可告長假每次告假二元五角洋一元有事告假每次收告假費二角五分倘告假者能于星期二四到會補習仍可免收告假費者不在此例 (五)告退團員有不得已而欲告退者須備有證據方可應允惟告退後不得再行加入 (六)團費本團經費每人每月二元每半年十二元均由入會時繳交會計處 (七)開會本團遇有特別事故須開全體大會者臨時通告 (八)放假本團如遇放假時隨時通告照精武會中級六年爲高級各級均由敎員考試及格給予畢業證書 (九)罰欵本團所罰欵項隨時核算由團員公司商議允作正常用度 操衣帽等(畢業)分三級習滿兩年爲初級四年爲中級六年爲高級各級均由敎員考試及格給予畢業證書 團員不到者罰如曠課 如有未妥處得經團員隨時提議修改 有志加入者請於每日早晨九時以前移玉提籃橋倍開爾路七十三號洋房與陳士超女士接洽可也 附則本團規章

上海四明商業儲蓄銀行發息廣告

啟者本行戊午年份決算各項帳目及支配股利案業經董事會議決擇於夏歷四月十五日起發給各股東持息摺并附帳略請行收取爲荷 甲3.0

粵僑商業聯合會緊要廣告

閏四月廿八號各報載廣肇公所將控訴工部局一則其起訴理由爲工部局不允依照通常條件發給執照與廣東俱樂部云云我廣肇公所爲廣肇人之公所非私人之公所如果竟有人擅假公所名義起訴本會粵商決不承認特此聲明 甲1265

南通廣生油廠定期開股東常會兼發官息並換給新股票息摺通告

本廠定期夏歷四月十三日舉行股東常會即從是日起發付官利並照董事會議案將舊給每股五百兩與每股一百兩之股票息摺一概收回照數換給每股百兩新股票新息摺以求劃一務請各股東携帶原有股票息摺如期到會以憑倒換設有不克親到者即應具函委託的實代表蒞臨庶便接洽而免貽誤特此通知諸希 公鑒 1918

評點學生文範

初編 全書四冊 定價 角

本書係徵集全國各學校學生所作文字於數萬卷中精加選擇共得數百篇文字之優勝無論詩言喩計記敍文議論文書翰文各體具備復經編者詳加評點尤能使行文妙處顯露無遺

商務印書館發行

天虛我生編

家庭常識第八集 預約 發售

◆附贈本書一集至八集分類檢查表◆

是書已出至第七集所載各種條從申報自由談內選刊均能切于家庭實用頗受社會歡迎應承愛讀者來函催出第八集茲特從事編輯以答雅誼材料益加豐富內容更求新穎且多報中未載之稿全書准陰歷四月底出版預約出版日截止每冊定價三角預約一角八分附贈分類檢查表一冊合購第一集至第八集全部者祇收一元二角另贈分類檢查表一冊外埠寄費每冊另加一分半

上海棋盤街 文明書局發行

有正書局新出

徐俟齋吳山名勝十二景

俟齋先生名枋所繪吳山名勝爲其得意之筆十二圖者上沙 竺塢 靈巖 天平 華山 天池 箭闕 陽山 七十二峯 龜山 虎山橋 支墓是也茲用珂羅版影印奏本紙上與原本絲毫不爽每本定價大洋一元二角

財政部四年公債第八次付息通告

爲通告事查本年四月十二日爲四年公債第八號息票償付息之期所有付息機關及支取息銀辦法均照歷屆成案辦理除通行各經理機關一體遵照外特此通告再所付息銀無論何地一律支付現洋合併聲明 2010

君子一言 快馬一鞭

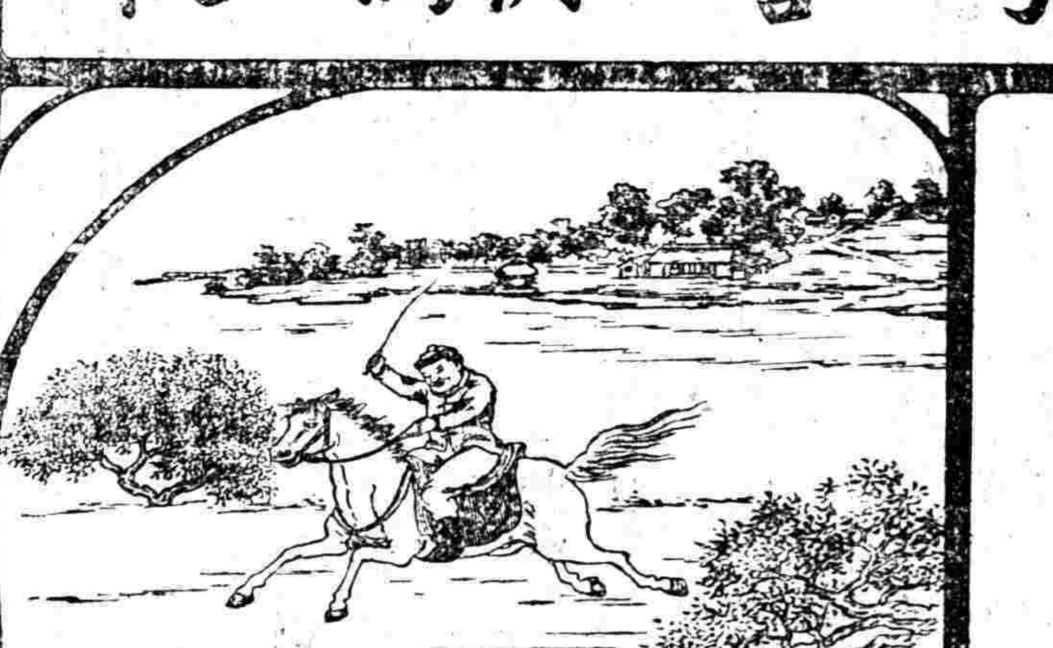

君吸一烟 快活一天

倘君一吸紐約牌香烟 必深信其品質之優美 即着名藍錫包 係精選紐約牌香烟 最優等烟葉所製成 君可一覽而知之 請即日購一包試之

英美烟公司

價值公道

北京 有正書局

二十周年紀念

本局素以保存國粹提倡美術爲宗旨專售碑帖名畫書籍等項自庚子開創以來謬承海內外賞鑒家推許及中外賽會獎勵謂爲我國美術之特色榮幸何似今者欣逢二十周年紀念之期爰將出版物廉價一月詳章如下敬希 採擇

一廉價期間 自陽歷四月十五號起至五月十五號止

一廉價辦法 碑帖名畫六折書籍雜誌五折其他仍舊惟一律現售概不記賬

一廉價地點 北京廠西門總發行所爲限與滬局及各分局無涉

一廉價贈品 凡購出版物實洋五元以上者奉贈紀念書券一紙多則以此類推一元以上者奉贈紀念冊一本

廉價部

本局現有寄售之書範甚多 另設廉價部每種自銅元數枚起至銀元數元止 精惠購者諸君而請挨房選擇試爲一舉兩得惟此以本京爲限外埠恕不接洽

目錄書函索即寄

大廉價

最完全本國史

共和國民皆當瀏覽

增修補註 正續歷代通鑑輯覽

全書計三千餘頁 分訂六十四冊 定價大洋十元

預約祇售五元

以一千部爲限 限滿截止

我國編年之史能合學校參考學子自修者向推通鑑輯覽本編依據此書上起三朝下迄明末並以有清二百六十八年之事實凡一百四十卷擇精語詳適於今用在國初版告罄再版已在印刷中特再發售廉價預約以期普及

再版預約 全書准陰歷五月底出版

內地函購預約者如郵局匯兌不通可用郵票代洋以九五折計算（郵票一元作洋九角五分）已通匯兌之處郵票不收 外埠寄費另加洋六角

上海文明書局發行 各省中華書局各大書局代售

有正書局新出

最新西法印、與原本無異

新出大對聯五種

名人	聯語	宣紙	虎皮	冷金	綾工
梁山舟	康天黃鵠有奇翼 故地青松挺勁姿	八角	一元	一元	五角
陳曼生	論畝肯輸楊大眼 知衞不減范長頭	六角	八角	八角	五角
錢南園	前身自是張平子 晚節終高衞武公	八角	一元	一元	五角
劉石庵	草生南浦春持夢 鳴下輕波識道機	八角	一元	一元	五角
金冬心	深原宰自閒中得 妙用還從樂處生	八角	一元	一元	五角

中華英文週報 第五期

論衡 中國人種考（續）

各國大事紀 巴黎之四大偉人會議 日人諷勸韓民 日本與美國 美陸軍減至一百萬人 荷蘭航空隊自英出發 反對德奧騷亂之警告 印度踞城之變亂 英麥爾蘭島之罷工 恐與俄嚴發現革命密謀 西班牙之新內閣 過激黨徵兵 協約軍在俄奪獲要塞 韓人之獨立宣言書 英國討論茶之陝西近狀 西藏叛徒侵過甘肅 電訓赴歐代表反對日陰謀 哈埠金融受俄黨影響之恐慌

國內大事紀 協約國借款與吾國問題 巴黎將有關於烟土之提議 蒙古反對亂謀 張謇之溶灌計劃

商業新聞 中國之第一女商

工業新聞 廣東礦產 減魚常機

學界新聞 本決派運動員二十人赴小呂宋 萬國運動會地點已定 吾國派運動員百人赴小呂宋 墨生留美之助導 日

商業常識 商業英文（商業文件之格式）（續） 應用文件（創設銀行通告式）

小說 石羹 諸譚 戲愚 雋語 謎語 來件照登 紹興越材中學校何廣玉君來稿

每冊四分

中華書局發行

怨訃不周

鎮海李老太太張太夫人靈櫬擇定於陰歷四月十一日乘新豐輪船回甬初九日在上海勤闌路四十號本宅設奠 領帖 恐諸親友處敬訃未周特藉計文登報 謹此報 李誦清堂辦喪事務所

謹啓 不孝雲書等罪孽深重禍延顯妣清封夫人晉封一品夫人張太夫人痛於中華民國七年十二月六日即陰歷戊午年十一月初四日寅時壽終滬寓距生於清道光癸卯年六月二十四日丑時享壽七十有六歲不孝雲書徵五鴻祥侍奉在側厚祺供職武昌關監督聞耗星夜奔喪遄返均親視含斂遵禮成服謹擇於五月十日即陰歷四月十一日扶櫬回籍暫厝家園再行擇期安葬叨在年寅世鄉戚誼哀此計聞 孤哀子李雲書厚祺徵五鴻祥厚祚泣血稽顙 齊期孫祖年祖陰光啟光迪祖聖祖韓祖夔祖賢祖範祖祜祖法祖道祖芬祖模祖彝祖薰祖武祖桐祖煊祖威祖翰祖永祖實祖亮祖聘祖望祖贊祖元祖超祖白祖敏祖冰祖謙祖來祖眠祖淳祖定祖洵祖農祖鵬祖文泣稽首 齊五月曾孫名崑名偉名正名嶽名漢名球名志名懿名聰泣稽首

清內府藏晉揭保母帖

珂羅版印此帖 有正書局發行 中冊大洋一元

帖經三希堂帖收入請一比較便知與此原本大有天壤之別

趙子昂跋云保母帖雖晚出然是大令無恙時所刻與世所傳臨摹上石者高出萬萬也董香光題云書家得宋拓已爲罕見況唐拓乎又誰知有晉拓如保母帖是王子敬八百年而再出又六百年而落吾手宋時聚訟定武稷帖者似多事矣清高宗跋云保母墓甎至宋嘉泰癸亥始見於世董香光摹入戲鴻堂帖臨池家遂人有其書而初拓絕少今乃得之其爲大令親書於甎旨人所刻固無可疑宋潛溪以爲唐人入鈎摹石此固當務一語足爲定論尚有郭天錫等跋語及余守和釋文不及備載用珂羅版精印每月箋上與原本絲毫無異誠曠代之奇跡也又本局尚有大令帖三種如下●翁松禪藏青玉帖十三行八角 ●宋拓十三行三角五分 ●內府秘藏玉版十三行中秋帖拓片六角

交通銀行換給新股票廣告

本行現爲整理股票起見經董事會議決於發給民國七年份股息時將舊股票一律收回註銷另行換給新股票概不收手續費各股東如有欲知換新股票詳細情形者請向各地分行索閱更換新股票通告可也除發付七年股息日期另行登報通告外特令此廣告 交通銀行總管理處啓 甲1358

交通銀行發息開會之通告

啓者民國七年股本利息茲經本會議決官利六厘紅利八厘定於五月念五日（即舊歷四月二十六日）在北京宣武門外大街本行開股東常會並定於五月十五日（即舊歷四月十六日）在各地本分行開始發給並發給新股票業已另有通告其詳細章程可向各本分行取閱並於會期前五日攜帶股票或更換新股票之憑證到會屆期務請諸股東親自到會或委託代表者應請先期親攜股票或更換新股票之憑證就近赴本分行支取利息隨將股票息摺交由各本分行轉寄北京總管理處驗明領取赴會之入場券其有遠在北京股東委託代表者應將股票號數作委託書由該分行驗明蓋章交由代表人攜赴北京本行總管理處驗明照領入場券赴會可也特此通告 交通銀行董事會啓 甲1359

有正書局新出

中論潤文略解

兩大冊 六角

斯集爲元和管禮昌居士所註潤文者增益字句潤使明通略解者遇有不及潤處略爲分解詞旨昭宣讀之者當不難體會矣

歷代尺牘精華

四冊 八角

本書上起漢魏下迄有清所有名篇無不採入且全書務在實用故得其一二皆足爲楷模之助誠尺牘中最善之本也

天津趙伯濟君 治烟容 齊辦蘋謝

鏡面散 功同造化

化除烟容斑癬能造美顏玉膚惟沈製鏡面散最妙治男女面上雀斑粉刺烟容酒刺紅點白點油光暗晦等類包治包愈

僕幼年瘡疹之後兩面頰上有似癬非癬時發時愈甚爲可厭吐血百藥無效口與芙蓉仙伍忽忽十有三載自去年除進滿面烟容毫無稍退今春得購鏡面散一料依法試之不二月居然痊除斑點化去烟容於無影無蹤而顏面反增白潤天下同病者知有沈製鏡面散 每瓶二角半 外埠欲買寄郵

咳嗽神藥

林洞省 陳家恩 王若儼 吳國卿 丁谷柟 孫介謙

是藥專治新舊各種咳嗽以及氣喘痰飲虛損咳血肺癆等症無論男女老幼服之無不立見奇效經上列中西名醫保証公認爲主治咳嗽聖品功效服法詳載仿單 ◎每瓶大洋一元 每打大洋十二元 外埠滙洋函購帶費自給 總發行所上海四馬路北五十六號天生西藥公司 電話中三五七

◎湘東奉軍司令張……帶軍隊開始撤拔由張湘督派兵接防

◎意相回國及其意見

◎王廷楨昨由蚌埠回京

本報特別啓事

本館現擬添聘廣州南寧太原安慶蚌埠天津等處訪員如有熟悉各界情事願充斯職者請即寄稿三天本館當通函奉訂不合恕不作覆特此佈告

批評

◉送遠東運動會諸君（寒）

凡事常人視之雖或以爲不足輕重者而其結果之影響實有至重至大者焉運動會一游戲之事也然而各國人重視之者以其有振作人之體力與精神故也若涉於國際間則即表示其國之力量與精神者也我人常言爭國際間之地位然而僅藉宣言而無表示人雖欲信安從而信之故於遠東運動會諸君出發之日爲誌數言以相勉

命令

補四月二十四日大總統令 陸軍總長靳雲鵬呈請任命郭英魁爲陸軍第二十五師步兵第一百八團團附劉文郁爲砲兵第二十七團副軍械官均照准此令

又令 內務總長錢能訓呈准兼署奉天省長張作霖咨請任命范國珍張定坤陳奉璋陶景濬與俊試署省會警察廳警正應照准此令

國內專電

◎日本人言美總統威爾遜氏被刺

◎今日（三日）閣議山東問題嚴電巴黎我專使務須堅持（以上北京三日亥刻專電）

◎巴黎急電美英法三國對於青島因日本專使力爭已推出不管聽中日自行解決徐總統今日（二日）因國民外交協會進謁允即嚴電代表堅持到底

◎梁啟超忽由巴黎電汪（大燮）林（長民）轉外交協會云對德事聞將以青島直接交還因日專使力爭結果英法爲所動吾若認此不啻加繩自縛請警告政府及國民責成各全權代表萬勿署名（以上北京三日戌刻專電）

◎意大利外交總長仍留巴黎各國正與交換意見希望轉圜我國各代表仍分頭與各國接洽美極贊助英法亦諒解惟日本態度亦極強硬（北京三日辰刻專電）

◎安福部以己派藏有國庫証券甚多先擬押款開一銀行現則欲以此加入中國銀行股本徐總統錢總理預定如中國銀行則例修正案咨達政府則再交覆議如仍通過則仍任命馮（耿光）爲總裁惟張（公權）地位頗不穩研究派加入中行競爭藍（公武）等尤惹人注意

◎王揖唐訪某次長爲介宴中國銀行正副總裁及李盛鐸等在座王對馮張言中國銀行改則例不實行亦可惟須增加股本數千萬可以國庫証券入股預定舉安福董事數人馮答此時添股必須現金舉董事須問股東意見不得要領而散（以上北京三日申刻專電）

◎徐總統勸王（揖唐）李（盛鐸）勿破壞市面與中國銀行

◎昨日（一日）閣議討論中國銀行招股案由財政部提出各閣員以茲事體大須交中國銀行徵求同意（北京三日亥刻專電）

◎許世英呈請勸導南洋華僑振興祖國實業辦法閣議結果交農商財政內務交通四部核議

◎財襄（心湛）依安福派之請以中國銀行添股三千萬案提出閣議

◎中央召王廷楨來京長江防務決定分段担任（第一段）上游宜昌吳光新（第二段）上游岳州吳新田（第三段）上游漢口杜錫鈞（第四段）下游九江吳金彪（第五段）下游蕪湖馬聯甲（第六段）下游浦口王廷楨（第七段）下游崇明盧永祥

◎庫倫電告外蒙自治政府總理三音諾業中口（電碼不明）逝世（以上北京三日戌刻專電）

◎饒孟任曾赴東京

◎城門山鑛照農商田（烈）言決暫不發給（北京三日亥刻專電）

◎山東旅京學生假齊魯中學會議青島問題進行辦法並推舉代表隨同紳商代表謁錢總理又組外交雜誌出版社誓非完全達到直接收回青島及路鑛各權之目的不止（北京三日辰刻專電）

譯電

▲其一 國內雜電

◎陸武鳴昨有電致徐文蔚長內容未悉據聞係爲國會有所主張

◎中央前允接濟滇桂餉項現聞已照撥滙

◎參陸處迭函財廳催撥防蒙兵費催爲難由徐樹錚商墊先撥開差費二十萬餘款隨擬應付

鏡面敬告功造化

咳嗽神藥

林洞省　陳家恩　王若儼　吳國卿　丁谷柟　孫介謙

是藥專治新舊各種咳嗽以及氣喘痰飲虛損咳上肺癆等症無論男女老幼服之無不立見奇效經驗列中西名醫保證公認爲主治咳嗽聖品功效服法詳載仿單◎每瓶大洋一元二角每打大洋十二元　每瓶三角　外埠匯洋函購帶費自給　總發行所上海四馬路五十六號天生西藥公司　電話三三七

◎[illegible]

◎張敬堯電三十日起程回[illegible]代行

◎內務召集警務會議各省會商埠警察廳長均應召如實因事故不能親到准舉明派代表與會

◎徐得張瑞璣兩次通電昨語某政客云張係南方所推舉其言如此前此南代表惑於一面之詞致和局停頓殊屬不智云

◎周自齊昨回京今晨赴府謁見報告滬會情形據聞各事均易解決惟國會問題南方堅持唐紹儀亦感困難非得南方要人主持不易了結

◎許世英奉令往南洋宣慰華僑調外交部僉事關霽等爲隨員不日出京

◎實授壽英樞胡兆璉孫傳祝莊鵬九爲江蘇水上警察第一廳警正宜保章宋世松爲第二廳警正

◎四川鹽運使晏安瀾病故財部呈請優予給䘏

◎教育部以步軍統領李階平推廣四郊學警籌貸民小學警察總監吳鏡潭籌設貧民半日學校五十餘處贊助教育行政均屬勤勞卓著呈准給予一等獎章

◎山東商學紳民各界聞日人對該省交涉問題無[illegible]步又電駐京代表請政府堅持爭議

（以上北京三日中孚通信社電）

◎北軍逼近巫溪意在窺川軍政府爲尊重和議計一面電令顏德基固守原防一面電知唐總代表請向北方交涉促其退歸原防

◎方聲濤已將所部軍隊改編爲福建靖國軍於四月二十二日正式就總司令職啟用關防

（以上廣州三日平和通信社電）

◎昨日開政務會議繼續前次會議討論由各方面推薦之官吏軍人之昇進及任命事件

◎議候補國會議員梁氏之談話云當去年廣東召集正式國會時曾發通告限國會議員於兩月內到廣東過此期限即行除名同時催促候補議員南下迨限期已滿遂經正式手續將候補議員編入議席一時衆議院超過法定數三分之二參議院亦得法定人數乃得舉行憲法及地方制度第二讀會即目下廣東國會能保持二分之一之定數者亦賴候補議員之力也但近聞有主張恢復民國六年之國會之說者即南方代表中亦有贊持此說者此誠出人意外吾人深信南方主張以不屈護法之宗旨爲限度仍行保存現在廣東國會實爲當然之處置云云

（以上廣東三日東方通信社電）

▲其二　歐洲媾和要電

◎日人之兩大要求　日本代表提出之問題和會各界甚爲注意日本要求須先答復其二事始能署名和約一爲和約中須加入條款載明山東半島德人所享之租借權均歸日本所有一爲國際同盟公約緒言中須加入種族平等一款星期一日和會開全體會議時牧野男爵將堅主表決該二問題

（巴黎二十七日路透社電）

◎美總統對於意國要求之文告　路透社探得關於此事之英國地位如下依照倫敦條約意國可得特蘭斯特·波拉·二地與達爾瑪希亞之一部分而阜姆口岸則歸克羅希亞所有乃意國竟占據阜姆而要求永占之英國已勸意國爲自己利益計宜放棄若干要求但若意國堅以條約權利爲言則英法未便食言自當如約辦理第既實行條約則阜姆定將照約歸諸克羅希亞英相喬治法總統克勒滿沙斡旋頗力但未能調處威爾遜總統之文告係自負責任

（倫敦二十三日路透社電）

◎允許德代表之完全自由　福煦上將接二十一日德國電信後即發覆電謂德代表布置既妥即可啟程行動准可完全自由並可以電信或電話與其政府接洽俾得履行其職務福煦上將尚請德代表預告啟程日期庶可從事布置俾德代表即可當晚行抵凡爾賽並准德代表先派員三人照料住處使德

◎意相回國及其意見　意相歐蘭杜氏宣稱因威爾遜總統宣言發生之時局使其不能再留巴黎故定於明日啟程回國

意相歐蘭杜氏致書英相喬治氏法總理克勒滿沙氏宣布意代表啟程回國謂意國未便繼續參與和會事務當意人竭力調處之際威爾遜總統忽從而干涉殊可扼腕有此一舉彼遂無能爲力矣意相極讚英法於討論之際表示之忠誠並以完全責任委諸威爾遜總統之肩謂此舉不能令美國人民分負責任

（以上巴黎二十三日路透社電）

◎和約中之德國殖民地　路透社探悉凡爾賽德國代表之媾和條件其中僅有一款述及德國殖民地謂德國放棄前有之殖民地至於協約國分割該殖民地問題將留待將來討論

（巴黎二十七日路透社電）

▲其三　各國近信

◎中國新聞家宴請協約同志　中國新聞家宴待法國及協約國新聞家由胡維德公使主席胡使演說請華人至愛公道尊重各國並願與鄰邦和好相處以達國際了解之目的

（巴黎念七日路透社電）

◎英艦開赴法國　英軍艦兩支隊應法政府之請開往法國由海軍大將麦蒂爾士統帶巴黎已準備招待艦中人員各軍官擬游閱諸戰地法國各報均載社論稱讚英海軍

（倫敦念二日路透社電）

英艦一支隊計戰艦四艘巡洋艦一艘驅逐艦八艘業已駛抵該地滿懸旗綵以歡迎之

（歌爾波二十二日路透社電）

第二支隊計巡洋艦五艘驅逐艦八艘業已駛抵大受羣衆歡迎

（白萊斯二十二日路透社電）

◎羅馬民情之激昂　法國報紙謂羅馬激昂之程度較一九一五年五月間爲高鼓吹得力故國民自信心大爲增進

（巴黎念七日路透社電）

◎意人允從國會之要求　羅馬晚報請意人集衆表示對於意國要求之意見意人從之故於午後各執小旗上書（統一之意國萬歲阜姆萬歲歐蘭杜與柯尼諾萬歲）聚行各街高唱國歌首導者爲市尹國會議員政府官吏諸人遂入國會市尹演說謂意國不願任其戰爭之目的爲僞善之陰謀所破壞或任其勝戰之結果爲敵人所採獲云云

（羅馬二十三日路透電社）

▲其四　國外近信

◎和會中之山東問題　據東京時事新報云山東問題可望與英國之埃及問題法國之摩洛哥問題同樣辦法作爲特別問題在對德媾和會議中作爲媾和條件提出云云

日本國民黨爲山東問題於昨日特行開會集議決議日本之主張如不蒙容認祇得執最後之手段云云

（東京三日東方通信社電）

東京朝日新聞之巴黎電曰去四月二十八日克勒滿沙與顧維鈞辛德野珍田牧野諸委員會議決定中國山東問題一切照日本提案解決惟其餘之非重要諸點則將於念九日繼續會議決定云云

（東京三日共同通信社電）

南京快信

◎許蘭洲派來代表劉承烈昨日晚車赴滬

◎齊省長今晚在署恭晏嚴修張伯苓邀請教育廳長胡家祺造幣廠長武滄源省警廳長王桂林陪座

◎財政官產處遵令核議秦灘屯田辦法令變先僱丁業繳價辦法呈部核示

◎王印川黃雲鵬今早六時許抵甯已轉車赴滬

◎北代表施愚昨辭李督午車回滬

◎齊省長昨接外交部快郵代電一通以金陵女子大

◎王廷禎昨由蚌埠回京

◎各省長遴各科處將歷年所辦各項成績編冊一表以便呈報中央

要聞一

◎國內和平會議紀事（七二）

和議續開之第念五日

聯合通訊社云昨三日爲和平會議續開後之第二十五日上午九時南方代表全體均蒞會場朱總代表亦親出席雙方因地方制度一案一時未能允洽故無正式會議改爲茶話會談論前議法律財政各案據聞結果甚佳午後休息未有會議雙方相約今日午後二時再開茶話會以資交換意見云

平和通信社云今日南北代表所集議者仍爲地方制度外間揣測者以爲討論此案將有一星期之久必已將主旨大綱漸皆決定矣而不知尙討論地方制之前提並未研究其內容也所謂前提者即和會是否有議定此制之全權耳先是聞有人對於此前提懷疑因欲避去議地方制之名主張改爲籌辦地方自治案者嘗經多數反對均謂籌辦自治不過行政之一小部分之事何必經平和會議爲之規定割雞焉用牛刀未免小題大做大約籌辦自治之說今已打消矣記者按和會設立之目的在解決現在紛糾圖謀將來建設其地位超出南北兩政府之上而爲主權機關國會問題尙可解決地方制爲建設案之一種有何不可制定之有望代表等當仁不讓毅然爲之毋太觀望遲慮也

◎中韓比較之外論

大陸報云本報前數日所發表之高麗獨立文人讀之者未有不動於心情節實慘極也然今日之高麗可爲未來之表示而中國苟不亟自振作者恐已往之高麗將爲今時之中國蓋彼此在歷史上事情實相同所不同者惟中國之地土之大寬非高麗可比文化亦較深遠人民之政治智識亦較廣大而且人民衆多抵拒外侮之能力實無限量故未有能克服中國者以上所述均非高麗所可比擬但高麗苟得自由不受外界干涉則在中國日本之間未嘗不可巍然自存也今試觀自中日之戰迄日本制據高麗中間之中國與高麗之歷史相比二國相同之點頗多內政之退化官僚之腐敗黨派之競爭外力之侵入外債之濫借主權之拋棄種種事端二國皆相脗合故人之讀高麗史者輒責韓人之以奸詐自亡其國不僅爲日本之以力屈服之也然則今日之中國有異於昔日之高麗乎內政腐敗已達極點若夫黨派之攘權奪利更有親用一外國而抵制專親又一國之一派者日有所聞而情願賣國以肥私已者至今日竟敢肆行無忌試觀自一九一四年來親日派濫借日債後日本勢力已遍及全境致遭泰西各國之干涉吾人固知日人利用中國今日之軟弱遂大逞其私圖但中國官僚詳有拒絕此項侵入者竟如果能拒絕則日人決不易深入且中國於自保時可以有充分之理由以告世人返觀今日中國所提出之請求極軟弱無氣力即其故也抑有進者一經拒絕後受侮之外債可保永不成立密約亦可滅跡吾人述筆至此當有二種見解不可不說明之第一中國官與中國人有大分別所謂中國人者即終年勞勤從事耕種之農夫也此輩農夫不啻數千萬人惜無實力又無人扶助有苦不能說聽受官僚之剝奪而不發一言以肆護之韓人已有今日慘狀其原因亦與上述無異華人中除農夫外固亦有能發言者但爲數有限又因本身利益遂不敢遽爾聲張矣再從前滿人入關把據中原雖歷二百餘年然卒以滿清自亡中國人民之本性仍在今日情形與前不同日本來中國欲把據之實易可藉鐵路與電流氣之作用以達其願既入境則可強佔重要地點與口岸又限斷原料諸者即可制死命也第二遠東與泰西實有連帶關係在先西人對於遠東行動輒漠視之及一八四四年各國爭入中國勢力範圍制度大盛近二十年中西人對於中國之政變見解多有不到者如戊戌政變失敗後西人乃扶助西太后之一黨[illegible]後又復[illegible]此不[illegible]五年中革命以後泰西之政策在東方仍不能實行今吾人既見高麗之無法可救實無逆料中國未來之如何但吾人以爲當今大有利用高麗之獨立文以激勸華人如各學校衙門與廟中均可遍貼此文並要人民自保之心油然而生推倒在上施加壓制者而圖自治也若不然中國人民而不能自强則世界將越俎爲之依據巴黎之新國際主義以救中國如是中國尙可有望如再不能中國必爲第二高麗矣噫此全世界四分之一人民之命運即於未來之六星期內受判斷也

◎青島問題之東論一斑

二十六日大阪朝日新聞社論云中國排日親美之傾向至今日而益甚據上海特電謂章公使近日返國人咸斥爲賣國奴而有鳴鼓攻之勢又如張繼戴天仇等諸人亦莫不進退維谷人皆以親日派視之是故對日反感與對美同情恰如天秤之程輕近日傾於美國一面矣今舉其最顯著者言之巴黎中國講和委員近欲以一九一五年五月二十五日所締之中日協約全部取消而已提議於講和會議矣就中國國內言湖長江一帶排日之熱幾處處皆然近有相約不購日貨之說

查一九一五年五月二十五日所締之條約暨同日交換之山東省公文固無所謂秘密亦無所謂壓迫其全文之起首云（締結本條約之目的爲欲維持極東全局之和平且欲鞏固兩國國友善之交誼也）又其條件云（一）凡德國所有山東省之權利讓一切條約中國政府當承認日本政府與德國政府所協定之事項（二）中國政府如欲由芝罘或龍口始建築一連接膠濟鐵道之鐵道而德國拋棄煙濰鐵道之借款權時當向日本資本家商起借款（三）中國政府當速謀外人居住貿易之便利而於山東省開放適當之諸都市（四）本條約由簽字之日始即發生效力云準是以觀日本既毫無領土的野心彰彰可考且於歸還青島一事亦於攻擊當時之歡動上言之甚明而現政府內田外相且於第四十一議會當衆聲明之矣至於其他所有優越的權利亦明載於是日之附屬文書中而第一項即曰（必將膠州灣開放爲商港）第二項則曰（專管居留地之設置）第三項則曰（列國如皆有設置居留地之意當如列國之希望而設一共同居留地）其第四項則曰（除右邊條件以外凡關德國營造物與財產之處分以及其他條件手續一切當於實行歸還之先由日本政府與中國政府先彼此協定之）是即謂於實行歸還之先中日兩國必先締約是也易言以明之日本之對中國毫無強制壓迫之情形而中國方面既已深諒英國及他國政府亦同聲承認者也今中國代表於巴黎會議提議欲將該約全部取消是不獨斷然此埋湖締結該約之初中國講和委員領袖陸徵祥氏方爲外交總長其將何辭以對我乎據三月三日本社巴黎特電謂（英法對於日本之意見頗公正不阿日本委員于此決不退讓一步而令山東問題失敗）是因爲我日本委員當然之處置無人可反對之也然今聞四頭會議中英法之態度頗不足恃意國則於本問題無利害之關係故態度頗欠明瞭而從中極力與我爲難伏居中國背後而煽動排日者厥維美國是蓋美國戰後經濟之策正向中國開始活動考其所施手段處處實實不憚殫精竭慮以謀是故從而有一說云中國委員苟於提議失敗之時必將持出國際管理說而終不許經日本之手云云是可知中國之後必有美人從中播弄明矣夫就山東問題言法理上尙不必云即由歷史上言一自日清戰爭以來迄今二十五年之間日本爲維持東洋和平故犧牲之值已匪可言喻故日本於山東自較他國之地位爲優而享有優越之權亦理所當然焉更由石井藍辛條約云則日本對於中國自立於優越之地位亦已明載於文書是無論如何說法山東問題之必不能容中國之主張不待智者而知是故美國苟從中與我爲難吾等當竭力抗拒之以貫徹我之主張爲要要知吾等之所以如是者正爲維持東亞全局和平計爲黨固中日兩國之國交計也者夫近日長江一帶重要都市云有美國商人及宣教師等竭力煽動中國愚民鼓吹排日而使之不買日貨是誠中國誤以爲此舉可爲巴黎委員之聲援而致然日本與中國之經濟關係既深且密即使暫時斷絕中國貿易實不啻向天而唾於事實固毫無妨礙徒見煽動者之手段惡劣淺見無謀耳近據本社特電謂有宣教師某印刷煽動排日之文曰中止對日貿易四處散播此舉果確我政府殊不可不正式提出抗議明白責問之使彼輩不鬧則爲禍之大當不堪設想焉

◎山東問題之險惡

▲巴黎代表之來電　巴黎議和專使來電謂我國在和會之情形極惡日人以縱橫捭闔之術旁攻側擊致青島問題我國將歸失敗非惟不能直接交還亦且不歸五國共管歸中日兩國自行解決和會雖以堅執公理以爲裁判云云

▲梁任公之警告　國民外交協會四月三十日接梁任公巴黎二十四日來電云汪林兩總長轉外交協會對德國事聞將以青島直接交還因日使力爭結果英法爲所動吾若認此不啻加繩自縛請警告政府及國民嚴責各全權萬勿署名以示決心啟超二十四日

◎協約國對山東問題之密約

日本朝野此次對於山東問題豪言壯語態度頗爲從容蓋其所恃者實爲千九百十七年之倫敦密約該約經英法意俄（列寧政府未成立前）簽字獨美國不與聞茲據紐約泰晤士報所得確訊該密約內容如下巴黎特電云紐育泰晤士報巴黎特派員已覓得一千九百十七年日本與英法意俄四國所締結之秘密條約原文閱其內容係約定英法意俄四國應支持日本對於赤道以北之德屬太平洋羣島及山東之要求同時日本對于赤道以南諸島應主張英國之要求[illegible]威總統及中國媾和委員在和會開幕之初尙不知[illegible]國間已有此項秘密當討論委託統治問題時英首相魯意喬治竟公言關於太平洋諸島問題聯合國間已有了解因此惹起一大波瀾威總統質問魯意喬治曰所謂了解云云究何性質故此次始有發表密約之事該條約係於一千九百十七年二月二十六日由英國政府以公文書形式交日本代表該書中言明英國在和會中支持日本之要求原文曰來函所云山東及赤道以北羣島之德國權利總希問題希望支持貴國（日本）要求等語英政府欣然承諾願以日本政府支持英國對於赤道以南諸島之要求同一精神處理之

日本對於該公文書答曰

日本深信英國態度於日英國交上更加一紐帶今特表明日本願支持英國主張之意

按此約成立於千九百十七年二月在我國未參戰以前蒙此待遇或非得已今者時異境遷我國爲對德戰勝國之一員此密約當然消滅且我國未嘗與聞其事媾和地位同一絲毫不受影響也

◎國民外交之奮起

在京國民外交協會對於外交問題多所盡力近因山東問題形勢日急該會昨日舉定代表數名謁見總統質問當局對於本問題如何辦法並請電致和會代表據理力爭萬勿退讓總統已允照辦又該會昨日電致巴黎四國代表及我國專使各一道照錄如下

▲致四國代表電　威爾遜總統格尼孟梭羅以佐喬及阿蘭多公鑒德國在山東省所攫得之權利吾等再行要求直接歸還中國中國由歷史的神聖之山東省逐出德人而任日人侵占中國又何故而加入協約國耶此次之和平會議究竟是爲公理而來乎抑爲強權而來乎此次之大戰既因公道而爲者世界又何能任日本霸占中國固有之權利乎所有欲侵害中國而訂立之密約吾等不能承認一九一五年日本以普魯士政策而迫中國簽訂之中日協約不能繼續有效一九一八年九月中國駐日公使不經政府之批准及國會之贊成與日本交換之密約業經國民取消矣吾等懇願諸公造成大公的和平勿使大亂發生和平使約中[illegible]認者以强力脅迫我國四萬萬人誓以全力抵抗並訴諸世界之輿論中國國民外交協會電五月一日

▲致陸徵祥及諸代表電　巴黎中國使館轉陸徵祥先生及代表諸公鑒聞日本代表強欲占據青島及山東鐵道又欲承認二十一條一九一五年中日協約及一九一八年之密約無論如何吾等必不能承認此種要求請以全力抗拒之和平條約中若承認此種要求諸公切勿簽名否則喪失國權之責全負諸公之身而諸公當受無數之譴責矣吾民對於欲殘廢自己之條約不能簽印倘列強政府欲還歸戰前狀況而以强權勝公理者彼自爲之吾民決不與聞當籲全世界上人民之公論解決之諸公爲國家計並爲己身計幸勿輕視吾等慶發之警告也中國國民外交協會電五月一日

◎俄領招兵擾邊之警報

府院接新疆楊省長來電大總統鈞鑒國務院參陸辦公處陸軍部參謀部外交部均鑒四月十五日據伊犂道尹電稱俄領呂巴遇事築整既繳道尹電四無屆許道尹電稱俄領招集俄屬逃難數百人日加操練並聲言爲近攻薩瑪爾新黨之準備風聲所播謠言遂有先爲攻擊俄領之論議並有劃此漢轄之風傳倘我國軍隊阻止不准入境勢必先與我軍開釁實因俄領一人任意妄爲破壞伊犂之邊局實爲失算竊思俄領所招變之逃黨不過一種無業之流民希圖一時口食耳有何程度可言在俄領之用意亦不過欲藉此以張大其勢力殊不知於事實上毫無救濟適足以召目前莫大之實禍而反遺我國地方人民之身慮容思至再與其日後開釁於新疆寧先將俄領之招募逃黨解散並禁俄人在中境練兵本爲約章所無若徒執約章與俄領辯抗俄領必不允從非稍加強制斷不能就我範圍惟有仰懇督帥速令鎮守使本管道尹商方與俄領交涉以兵力先行解散逃民以維邊局是否有當理合電呈伏乞鈞鑒核奪伊甯道尹許國楨叩灰印等情當經增新覆電其文曰伊犂楊鎮守使許道尹鑒灰密計道尹灰電十五日委呂巴招集由俄逃來回歸充兵應由該使該道尹與俄領嚴重交涉派兵護送回俄不得在伊犂充兵調練以致俄新舊兩黨均以伊犂爲戰地破壞邊局均切實照辦除電政府外特電併聞增新治四印等語查俄領呂巴在伊一切舉動實屬妨礙邊局除伊犂文武嚴密防範外特電陳明新疆省長兼督軍楊增新治三印

又新疆楊省長電云國務院外交部鈞鑒據伊犂許道尹電稱俄領呂巴在伊犂境內招集難民多人意在編練軍隊並印發回文傳單數百張到處散布希圖煽惑回纏等情查在伊俄領係爲保護俄商而設其權力所及只以維持旅伊俄商不受損失爲限該俄領呂巴何得在中國境內擅招軍隊實屬伊犂治安未免有礙遂由增新電飭許道尹向該俄領切實交涉務使將已經招募之纏回從速解散並將所印傳單另文呈齊鈞署再行核咨外應請由部速向俄使嚴重交涉飭令呂巴不得在伊犂招練軍隊以保治安爲要新疆省長兼督軍楊增新治

時評一

◎山東問題　（笑）

山東問題今日正在最緊要之時也蓋於今日巴黎會議不解決則永無解決之時傳聞以日專使力爭美英法三國爲所動將有聽中日自行解決之說果如此也則何必有所謂和會且何以日專使能力爭吾專使不能力爭乎吾政府與國民其何以爲之後援乎

Edison Lamps　商標 奇異

光明　安迪生　耐用

省電　電燈泡　價廉

各電燈店分售

中國經理慎昌洋行

魯德士藥膏

魯德士藥膏專治皮膚之因種種微菌而患各種惡症如大瘡痔瘡疽癰疥瘰癬癩瘤疔瘡等將魯德士藥膏敷之患處立能見效且能使所患斷絕不再復發若能加服清血藥水其力尤偉夫魯德士清血藥水專治血液之不潔魯德士藥膏專行逼除血中之汚質者也故能雙方並用則奏効愈速矣如蒙、惠顧請認明聽盒上魯德士蓮花商標庶不致誤

上海魯德士西藥行啓

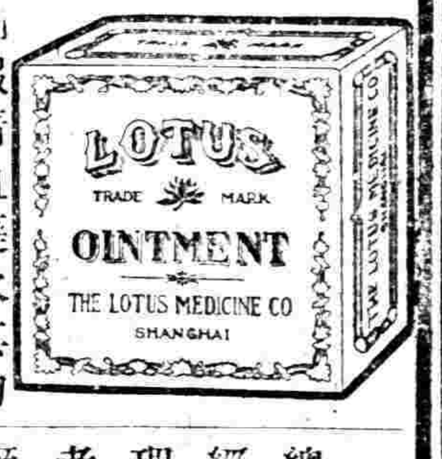

總經理老晉隆洋行　上海　漢口　香港　天津

中華美術公司開幕廣告

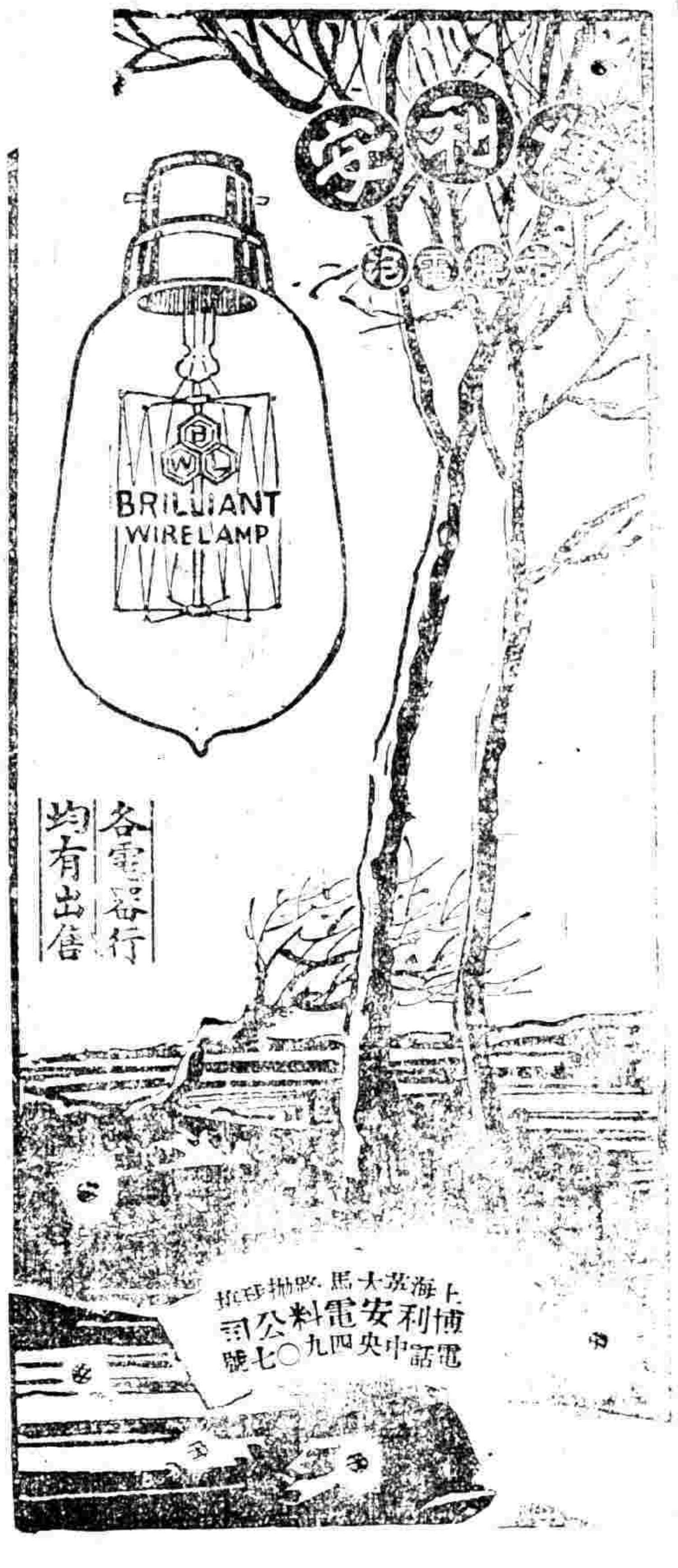

本公司爲海內著名各美術家集股開設專售各種新奇特色之美術品及水彩畫油畫各色掛鏡並自設工場精選各師圖畫用品顏料紙筆以及漆器雕刻器文具信封信紙兼代接名人書畫篆刻匾章精印名片商標圖樣月份牌油畫廣告及一切大小粗細應用圖畫鉛筆水彩畫肖像兼代製各種鋅板銅板金屬板玻璃板三色板各項印刷價廉品精凡蒙惠顧莫不克己現定於五月二日即舊曆四月初三日開幕如有委托之件請來接洽可也　上海四馬路望平街口本公司同人謹佈

上海滙豐銀行及虹口分行告白

啟者本行收足資本洋一千五百萬元公積英金值洋一千五百萬元又銀洋二千一百萬元共合洋三千六百萬元另諸定備用股本洋一千五百萬元○總行開設在香港分行在厦門暹羅巴塔維亞孟買克而克指廣州可倫坡福州漢口哈爾濱伊羅伊羅意布輔化神戶可喇倫伯倫敦法國馬拉夾小呂宋長崎紐約北京福州仰光西貢舊金山上海新嘉坡沙喇倍約天津青島海參崴橫濱○各商存銀或活期或定期均請至本行面議○本行收買本埠期票並辦理一切銀行應辦事宜○本行滙票可滙至倫敦及歐洲印度新金山美洲中國日本等處各大通商碼頭(即往來匯)

民國八年三月十八日白　戊003

汪退谷九言大對聯

退谷書深得河南三昧此聯爲退谷用意之作[illegible]每副大洋[illegible]

●汪退谷小楷字[illegible]每本一角

上海四馬路望平街有正書局啓

茲有鄉人原買到敬新洋火公司增字第七十六號記名股一百八十股息單一張又益字第六十九號記名股[illegible]作廢特此登報[illegible]

[illegible]後聲瀾啟　甲243

局新出　[illegible]

●康南海行書大屏[illegible]真蹟宣紙每對一元各色虎皮箋冷金箋一元二角[illegible]

●[illegible]天馬自行空[illegible]一元

德裕原皮西洋參

原皮西洋參即白西洋參之本體不經製作性本天然且無僞貨混合其氣味之純正力量之雄厚[illegible]本行專由美國運來零躉批發定價克己並選老結之品切成薄片[illegible]

上海惠羅公司警告經售購服散拿吐瑾者

近年來因本行存貨售罄一時來源又遭歐戰停頓市上發現低劣貨品貌似本行散拿吐瑾者希圖混售特亟登報聲明務希　各界特別注意爲要本行在英國(PENZANCE)攀順斯本廠製造散拿吐瑾迄已多年所有歷來本行所銷售於中國者均係該廠所出惟此種出品本行可担保爲向來行銷中國原有之散拿吐瑾

該貨之眞確有下列之本行行名及標記爲證

一　行名　華發大藥行

二　標記(甲)　圓形壽星圖

三　標記(乙)　長方形站立門首之醫生圖

至於貨之優劣請　各界留心比驗便知眞贋本行之貨無論經過若干年數永不變損尤爲特別之優點茲接英京電稱已得政府允准照常出口第一批貨業已裝船發出下月即可到申望各大藥房早臨訂購遲恐不及應命特此謹佈

散拿吐瑾延年益壽粉之圖證

華發大藥行

上海黃浦灘一號　華發大藥行啓　戊1050

吞波司錶

特價一星期

吞波司錶二千隻

此錶爲最精美之時計

每隻兩元五角

南京路三十號惠羅公司謹白

三頌精拓本　放大合冊

頌鼎頌敦頌壺三種篆法爲周金石文字之冠此乃費屺懷張叔未等所藏器字多而且精張叔未云摹文結體得斯三種往來心目中此外無他求矣茲特放大精印合爲一冊末附釋文尤便初學每冊大洋二角八分

上海望平街有正書局發行

疾化咳止　吃茶葉二盒斷根

茲有內人年五十九歲患咳嗽痰疾氣喘醫藥無效即於上月念七日購得貴製茶葉二盒雙料咳嗽膏藥一個計洋二元當即試服立刻見功其差若失[illegible]製茶葉並[illegible]藥[illegible]與仙丹無異[illegible]之實有此靈藥[illegible]斷無不愈之咳[illegible]仙品也[illegible]蒙救命不勝其報[illegible]紙得備函相謝杭州大井巷[illegible]和[illegible]莊翁雪庭[illegible]弼

上海英界老閘橋聯昌德藥房德軒氏抄登　甲1314

原印粉拓

歷代古印大觀第二集出版

印章爲金石文字之一其最古者多與鐘鼎彝器同其次焉者即俗所謂繆篆亦斯相小篆之遺歷代文字之變遷於此可考非僅資刻印摹仿已也本局搜羅古銅印上自周秦漢官私各印以及宋元押章集拓成帙每集四冊其第一集久已風行海內茲第二集又已出版好古家當必先睹爲快也每部大洋二元

上海望平街　北京廠西門　有正書局發行

張廉卿行書大屏幅

此乃張廉卿[illegible]最得意[illegible]飛白[illegible]高古[illegible]全堂四幅定價大洋一元四角

惡痔全痊

(上畧)鄙人患痔年餘每於大便後肛門痛如刀割旋至坐臥不寧飲食銳減屢服各種藥品均無效驗客夏病發時得友人介紹購貴爐化痔仙丹及去管膏各一瓶內服外塗一星期間頓覺安舒又續購一料服後如脫針氈迄今並不見發私衷感激無以爲報用誌數語聊申謝忱　山東茌平縣公署賈魯堂啓　上海瓣香廬抄登　附價每瓶一元每料五瓶四元　本廬分設北京觀音寺街青雲閣樓下　天津東北城角　南京下關大馬路　奉天金銀庫胡同　安慶軍署西　長沙糧道街　無錫江陰巷內　福建總督署口　杭州陳列所　乙1403

上海有正書局發行

中國第一

初拓　正　續

三希堂法帖

美國巴拿馬賽會

特給本局三希堂法帖之獎憑

本帖裝入楠木箱之攝影

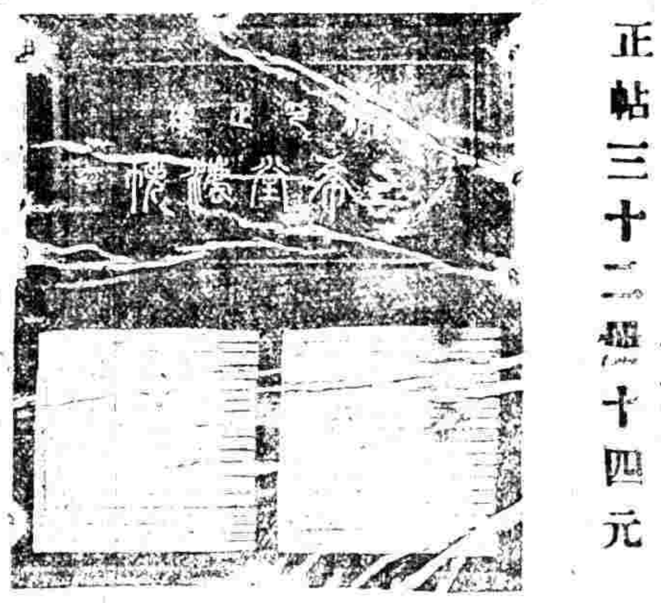

正帖三十二冊十四元

續帖五冊十元

第一臺四月初五日戲

張月樓　火燒曹操
張全吉　雙珠鳳
王蘭芳
薛銀麟　界牌關
羅小曾　失街亭 失城 空計 斬馬謖
元元旦　麒麟童　賈璧雲　王靈珠　王金元　薛銀麟　頭二本白蛇傳

第一台四月初五夜戲

官座八角　特包六角　頭等五角　上包三角　二等二角　三等一角

周惠卿　吳桂芬　薛銀麟　別宮 斷蜜調 皇
元元旦　（英雄義）
王靈珠　三堂會番
陳嘉祥　後部
緒寶　麒麟童　賈璧雲　俠妓
王金元　李慶棠　李少棠　桃花血

◎新舞臺四月初五日戲◎

鍾鳳林　邱治云　潘桂芳　胭脂虎
陳小穆　八義圖
張德祿　收關勝
周鳳文　夏月珊　潘月樵　歐陽予倩　夏月潤　周鳳文　全本四進士

新舞台四月初五夜戲

價目（注意）二等一角　頭等三角　花廳五角　特廂六角

楊善華　劉漢臣　李神林　鴛鴦樓
陳小穆　斬黃袍
夏月潤　潘月樵　歐陽予倩　趙文連　（南北和）
周鳳文　潘月樵　夏月珊　張德祿　夏月潤　濟公活佛（十二本）

公立上海醫院

下午花柳皮膚肛門生殖器專門診察

本院每日下午另設專科專診花柳病（梅毒 淋濁）（包莖 骨節酸痛 下疳等）皮膚病（疥癬 濕疹 以及皮膚各病）肛門病（痔核 痔瘻 脫肛 以及一切肛門病）生殖器病（遺尿 滑精 陰萎 不舉 及各種男女生殖器病）所用器械手術藥品診斷均爲世界公認之最新發明併最有效力（如各國六零六 九一四 梅毒最確之塊氏診斷及一切有效藥品等 現已完全設備）診察時間每日下午一時至四時 惟星期六下午二時至三時 星期日休診 診金一元 向診各病仍照舊章

院址南市三泰碼頭南市電話十三號（2113）

人造自來血

血枯爲癆瘵之病根　日久失治　致成險症　自來血爲補助血枯之專門補劑　迭經京外各官廳化驗成績　及中西各醫士証明　凡患血枯血薄等症　服之均有奇效　而黃血滯　食物無味　夜臥不安　兩目中睛線不清　服自來血功能滋血養液　紅潤面容　大補陰分　小兒缺乳　面色焦黃　致少長多病　必須自幼培養　以保根本　肌膚瘦弱　胃納減少　加以操勞虛倦　益形瘦弱　服自來血能強身壯體　常服作飲料　精衰神疲之患　壯年好色　傷身未老先衰　衰象婦女血虛等症　均宜購服　大瓶二元　每打念元　小瓶一元二元　每打十二元

總發行所上海五洲大藥房

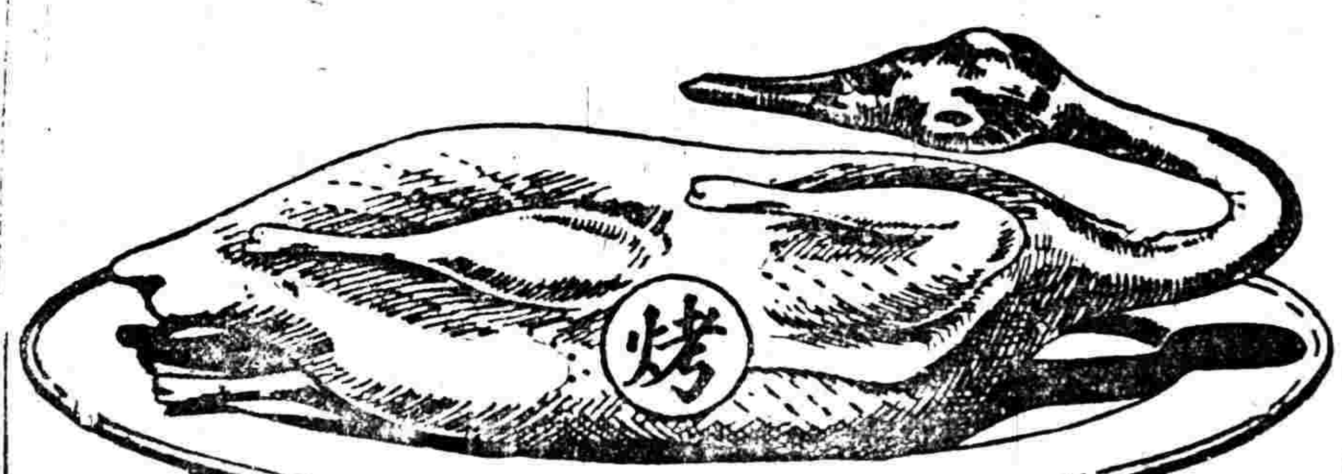

燒鴨

燒鴨之淸香美味　盡人皆知　因其味美而淸香　筵席之間　咸視燒鴨爲上菜也

燒鴨之味美　因其係用烤法調製　而他種食品亦然　卽如煙葉　用烤法調製　其氣味格外芬芳

善吸上好香煙者　皆喜翠鳥牌香煙　因其煙葉係用烤法製成　其氣味格外馥郁也

發明（烤）烟

翠鳥牌香烟

英美烟公司總理

赫赫長城 8
秦皇築之 8
皇意設險 8
以防外夷 8
香烟取名 8
以防漏卮 8
愛國君子 8
念茲在茲 8

南洋兄弟烟草公司廣告

要聞二

外國對於供給軍械之宣言

目下英國公使業致同文於五國公使以外之各國公使略謂上月二十六日五國公使會議關於對華供給軍械問題業已決議五國公使今後當嚴重取締各本國人秘密輸入軍械來華及今後根據契約應交付之軍械在南北未統一以前亦一併暫緩實行云云但美國公使對於隨時得以締結供給契約等之請求曾提議要求五國公使以外之各國公使亦一併予以同意首席英國公使對於美使之提議並無異議遂即將該同文分送於各國公使矣其他國公使對於該決議想亦無不贊成故不日即將宣言書公布云

劍橋大學之新改革

▲廢除希臘文

中美新聞社倫敦通信云劍橋大學近二月來大行改革該大學本可派代表參預國會今則女學生亦得被舉為大學議員此乃破天荒第一次也又大學中科程希臘文各學生必習之今已除去可以法德意或西班牙文代之夜此廢除希臘文之舉已經五十年之運動今始得以一六五票對一五票全體通過劍橋大學最初時代其主要文為臘丁學生之升級全依其臘丁文之優劣為進退及英皇亨利第八改用希臘文且用之以辯駁至一八二二年時新生入學考試必有希臘文之文學始得及格如是者三世紀此文在劍橋大學至於主張廢除希文者最初為物拉來博士是時在一八六五年物氏以學生學該文祇廢時而無益故主張學新文字五年後學校補助金委員會提倡新學制度加入各種科學當時劍橋代表即提議以德法文代希文不幸贊成者祇五十一票而反對有四十八票事遂中止一八七二七三兩年之中劍橋又提議復遭大敗及一八七八年各校校長聯名呈請劍橋大學廢止希臘文於是又付衆討論又以一八五票對一四五票失敗三年後此議又興但反對者仍多一班議員皆主張保存希文但各校長俱欲達到其目的因此一九零三年大會劍橋代表又彙集各種証據表明學生因習希臘文荒廢光陰不得按時升級自是以後反對派亦漸覺悟又經二次大會雙方辯士各極其能反對派則以希臘文為古文不應廢除高級學生必須讀之始成完材而改良派鄙竭力辯駁之以為今時代之學校不宜習古文一九另六年又有一種新提議發生准科學學生免習希文而其學位則限為科學碩士主張者乃一希臘派之學生然此說不免偏於一方仍未得大衆認可直至今春廢止希臘文之議方得劍橋大學之全體通過然希臘文之精義仍存於世惟不必勉強大學學生學習之耳

飛渡大西洋之準備

中美新聞社紐約通信云駐在佛基尼省瑪福克之海軍現正設備一飛艇為飛渡大西洋之用此飛艇共長二百五十英尺所裝汽囊亦甚長飛行高渡可達七千英里以上艙房設備均甚舒適以海軍少尉麥克來根氏為駕駛員昨少尉在客座語人云英國所有飛艇未必能較吾美優勝此艇吾曾親駛之遊行北海有時且在惡大氣之中故頗悉其效能此艇之構造本為長途飛艇之用觀其成績以觀定能飛渡大西洋博一等之榮譽以歸汽囊所容輕氣共三八二〇〇〇立方尺共有貯汽油器十二具貯汽油一〇二〇〇加倫並攜帶燃料又有一器貯水九十加倫此艇能浮於水面抵抗艱險設有二百五十馬力之引擎二駕艇員共四人一指揮員一佐理員一電報員一機匠此艇大之飛艇今尚未有可以容窗之室飛渡大西洋競爭會昨托相梯斯機械廠總理會式氏宣稱美國飛行專家對於長途飛行祇有一難題即汽油之供給是也飛行最遠之度經衆公認者為一千八百英里今假定百分之十五為淨於水面則實得約二千英里一九十四馬力之動機每小時行一百英里則需二十四小時需用之汽油以每小時九〇加倫計共需一百八十加倫即一千一百十八磅一飛艇須得有動機三具始能運行由紐芬蘭飛至愛爾蘭道其歸途須抵抗恒見之由西而東之逆風則尤非有動機三具不可今大西洋之兩岸均在製造飛艇以應此長途飛行之需要云

遼瀋鱗鴻

（奉天特約通信）

▲日本滿蒙殖民政策　自中日雜居條約實行以後日本國民之來華者絡繹于道即以瀋陽一城言之比較民國四年日僑增加幾二倍瀋陽南滿車站市之建築經年不休十年後當另有一番氣象來者之衆從可知惟來華日人多為商賈其農人之來者僅少數朝鮮人而已推原其故蓋由於國內地狹人稠生計艱苦所致日本政府觀察滿蒙富為之鄉天府之國已決定一種新殖民政策鼓勵農民徙居滿蒙此事記者曾詳細調查其政策乃每年由政府撥給東洋拓殖會社一百萬元為移民滿蒙之經常費每年由該社移日本朝鮮農人一千五百戶於滿蒙十年移日本朝鮮農人二十萬名移來之農民至少五百戶為一村不得散居村外每村至少須占地一萬坪村須有自治團體每村設正副村長各一人書記二人管理治安衛生教育宗教勸業一切事宜村須設小學校病院等又以中國官憲人民仇視其本國人民凡移來之農民家屋中得備舉銃彈藥由東洋拓殖會社發給遇必要時須派警察或戍兵保護之用意之周懷念之險令人憤慨此後日本南畝老農將挈妻抱子來耕吾之田時則東洋拓殖會社者或亦克萊武印度公司之發象也

▲段宏業來奉之密因　數日前段合肥之四子宏業偕其夫人隨帶兵弁四十餘人由京來奉下榻日站天泰棧小住數日即轉赴吉林一時議論紛紜莫衷一是有謂其帶兵赴吉須向日本索取護照不得不暫停征程者有謂其因婚姻問題潮來瀋水並無要公者記者殊不以為然深疑其含有政治臭味茲經秘密考察始知因上海和會南方代表對於解散參戰軍懲辦禍首廢止督軍諸事曾一再提議故來奉與張作霖巡閱使商承一切而張子洩卿及王廷斌尚鄉督辦譚述隱秘咨泰華參謀長劉恩鴻顧問之往來京津僕僕風塵席不暇暖亦皆造因於此聞渠輩已議定直魯豫奉皖連合一氣推張作霖為盟主鼎力反抗不利於已黨之議案張氏近有赴津會議之舉傳要不得謂為無因將來天津督軍團或不免再發現也北京政府已洞悉此中黑幕百方五方電勸且有派國史館長趙爾巽東來之說獨未識何日始克納奉天於政治軌道中耳

▲京奉鄭洮兩路近情　蒙亂日亟邊防吃緊奉軍之屯駐關內者將陸續調回以固邊圉並京奉通車日僅一次逐日附運多耗時日張作霖前曾電請交通部添加通車一次專運軍隊以一來復為期業邀許諾加奉軍二十七師百五百六兩團已搭是項通車歸來矣其百七百八兩團日內即可到奉而第一第三第五各混成旅則由新民下車在接開往洮南一帶防守又張氏以鄭家屯至洮南間交通不便輸送軍隊甚非當困難特電請北京政府建築鄭洮鐵路而庫倫陳都護使亦有同樣之電請北京政府以鄭洮兩地係軍事重要地且為商業主集場採納所請並電召四鄭鐵路廣局長晉京磋商建築手續頃已商定派廣氏已偕同技師言歸任地並已派遣能員出勘路線矣想庀材勳工為期當不遠也

▲殖邊華富二行時況　殖邊銀行自客歲受當局之取締即着手收回紙幣准所出紙幣額數太多目今流落於外者尚有三四百萬元日前奉天總商會奉省長諭傳令各商號拒絕收受該行紙幣該行紙幣遂不能行使因之一般商民惶恐萬狀咸持幣往該行兌換惟該行準備資甚微僅總行二十萬元財政部令飭元而已收換數日業已告罄遂運動當局暫行停兌日昨高等檢察廳曾以解款未到為辭佈告停兌三星期並囑商民勿事惶恐然貧民儲款甚微不免急則不得不竭腹欲其鎮定談何容易聞該行刻方以漢冶萍公司股票為抵押品向朝鮮銀行商借款項七十萬元倘不能如願則三禮拜停兌之期難保不延長也又華富殖業銀行自成立以來迭經搗亂其始則以奉行行長付石二人之傾軋繼則發起人姚錫光侵蝕股本惹起訴訟開業後以當事人不良發行紙幣不久即受取締旋經強有力者為之運動得以不倒然股本數十萬已為當事人吞沒揮霍殆盡所餘紙幣十餘萬流通市面幸無人擠兌日前省署曉諭商民不准行使該行紙幣商民始奔往該行兌換所兌換距知該關深局欲兌不得蓋時正受當局之精查帳目已停止兌換矣據聞五月一日即可開始兌換至市人所傳其行長行員悉行逃竄實係聽處之辭然不有封櫃又何至於浪起洶洶耶

日人在贛之處心積慮

去年南潯鐵路因國有問題停頓總理李盛鐸擬將此路延長至三都澳副經理閩人反對事遂中輟在李氏以維持路事舍延長希冀別無他策故對於此事之進行未嘗稍懈近聞李在北京已秘密與某國洋行買辦磋商將來實行延長路線之後即將全路向該行押一千萬此款倘能成立除將所欠日款清償外尚可剩三四百萬以為築路之用所有一切計畫均已佈置妥帖祇須與股東方面疏通即可實行其曾路政策旅京贛人選來函告以故該路延長之議又復傳播人口矣

日人處心積慮其對於我國專以財政為主體現其在我國所設之銀行發行紙幣藉以吸收長江流域及黃河南北之現金使我國金融枯竭事事仰給於彼近彼遂得而操縱之即如我贛一隅已有此現象如贛路電燈非仰給於九江台灣銀行即有不克支持之勢（本省財政機關亦間有與該行商訂借款事[illegible]殊可歎也）長此以往後患何堪設想本省鉅富首推泰和周扶九及奉新張少軒二人顧周對於地方事業不甚注意現惟盼望張氏速回省城經營實業為亡羊補牢之計近聞張氏於某國在贛之野心咄咄可畏擬攜現款四百萬元來贛既可抵制某行紙幣又可維持本省金融誠為一舉兩得並有先集百萬以六十萬開辦實業銀行振興紙張及他種工業其餘四十萬即以開採煤礦以圖利源所聞如是未知確否然此偉大事業要非異人莫任即以促起張君之覺悟可也倘張君毅然實行豈僅贛人之幸亦全國人士所引以為模範者也

又聞南潯鐵路日前曾擬向九江某行借款五十萬（一說謂三十萬未知孰是）因無確實抵押品尚未成立云

城門鐵鑛近聞

▲皖省長咨送仙居公司章程至議會

省議會前請省長令實業廳將仙居公司章程呈交省署咨送該會審查日昨已由省署備文咨送大致以據實業廳長夏同和呈稱竊職廳前奉函飭呈請農商部將仙居鐵鑛公司城門山鑛區暨章程發還轉呈當經遵照呈部核示茲奉本年四月念四日奉指令開呈悉仙居鐵鑛公司章程內容各項之規定關係股本問題自可由該廳抄呈省署轉咨查閱書釋群疑至該公司礦區前據該廳派員查明與實地相符並未經他人呈准併辦有案且純係礦務行政官廳之職掌該省議會原無查問之必要所請一併檢送一節自屬礙難照准合行抄錄該公司章程令交該廳仰即分別遵辦可也此令附章程一紙等因奉此自應遵照將該公司章程繕錄一份具文呈送鈞署至該公司礦圖前奉農商部驗同礦照令發到廳業已遵照函[illegible]呈送在案茲奉部令以該項礦圖得難檢送所有前送礦圖應請發回職廳俾便歸案實為公便理合連同繕錄章程具文呈請察核計抄呈仙居公司章程一份等情據此查前據該廳將礦圖呈送到署當經轉送貴會查收在案茲據前情相應將送來章程咨請貴會查照再前咨礦圖如已審查完竣即希咨送本公署以便發還歸案云云

附不成問題之仙居公司章程

（第一條）本公司為開採江西九江縣仙居鄉城門山鐵礦呈請農商部特准由商人集資組織股分有限公司作為官督商辦定名為仙居鐵礦股分有限公司按照公司條例及礦業條例探採鐵礦暫行辦法辦理（第二條）本公司暫定股本二百四十萬元分作為二千四百股每股一千元分四期繳足現股本已繳足四分之一本公司即行開採（第三條）本公司使用土地按照礦業條例第五十九條辦理（第四條）本公司設董事九人由股東選任之　董事之任期三年任滿後如再被選時得繼續連任　年滿二十歲以上而有本公司股分一百股以上之股東得被選為董事（第五條）本公司設董事會會長一人由董事互相選之（第六條）本公司設監察人二人由股東選任之　監察人之任期三年任滿後如再被選時得繼續連任　年滿二十五歲以上而有本公司股分五十股以上之股東得被選為監察人（第七條）本公司設經理一人副經理一人由董事會推任之受董事會指揮監督（第八條）本公司設總務會計營業各課其課長由董事會任用之受總經理副經理之指揮監督（第九條）本公司每會計年度終由經理繕具次年度之計畫書及概算書由董事會核定報告於股東大會（第十一條）本公司將業務及收支情形由董事會督率經理及各課人員每月終繕具月報每年終繕具年報經監察審查後報告於股東大會（第十二條）本公司贏利分作二十成以三成報效農商部為提倡實業之用以二成為辦理地方公益十八成為股東紅利二成為創辦人獎勵金二成為辦事人獎勵金（第十三條）本公司用記名股票以本國人為限（第十四條）本公司股票及各契約須經董事長或董事三人以上簽字方生效力（第十五條）本公司股票不能提取股本股東欲將股票轉售時須由雙方蓋章連署將該股票與其轉售書持同公司聲明並經過戶程序始生效力股票之抵押時亦同（第十六條）本公司股票有遺失時得由原股東邀同妥實保人具書簽名蓋印報明本公司一面自費登京滬各報聲明逾三個月無人干涉得換給新股票每張收費一元（第十七條）本公司每年三月開股東會一次報告上屆會計年度及營業情形（第十八條）本公司有股分總額十分之一以上股東之要求或董事會有特別重大事件之時得召集臨時股東會（第十九條）本公司股東議事每一股有一議決權但一股東而有十一股以上時每增十股有一議決權（第二十條）本公司章程有增改時須有股東總數過半且股分總數過半之股東到場而以其議決權之過半數行之再經由董事會呈請農商部核准（第二十一條）城門山附近一帶如有其他鐵礦之發見得由本公司儘先報領作為擴充之礦品（第二十二條）本公司章程自農商部批准之日施行　本章程未盡事宜悉遵照公司條例股分有限公司規定辦理

江西查拿精鹽問題

二十八日戒嚴司令部會同警務處分派軍警在城外盛昌鹽店代運商查拿久大精鹽一節已誌本報此事發生後鹽業中人頗為恐慌當由盛昌店主奔訴商務總會請其維持商本聞商會中人以運商均入商會且認有月捐未便為左右袒婉勸該店主另向他機關聲敘苦衷今日販商與非販商已有多人集議將聯名具呈軍民兩署警務處及各官廳省議會等處並電鹽務署及天津久大公司請予維持議會某君曾為取締精鹽事往請某要人代各販商瀝陳一切並懇將精鹽發還聞某要人已表示和緩之態度擬開議員以精鹽價廉實為社會心理所趨萬難遏抑不如持開放主義以便民食日間即將提出意見向省議會建議收開運商毛大鵬等以精鹽妨礙引岸已向省議會提議禁止精鹽并條陳取締方法未知議會如何議決

拿去之精鹽十五包並未充公原包現仍存在今日盛昌店主曾派人前往探問有人告以此問題解決即將原貨發還以恤商艱晚間消息販商向各機關呈訴之文業已繕就已聯署者計一百三十餘人現仍因處邀人蓋章大約明日下午可以分遞云

城廂內外各鹽店因河街口盛昌油行寄售精鹽被軍警干涉搜去鹽十五包咸抱不平今日開會集議到者一百三十餘人咸謂運商近日運到之鹽均堆積吳城居奇取利吉安撫州臨江等處屢鬧鹽荒乃置不顧今頗有精鹽接濟而又心懷痴忌呈請官廳以武力禁止殊不知此為民食攸關並非私土私烟可比今既突然將鹽店精鹽拿去議論又不運來試問本城人民將往吳城購鹽乎抑將日為淡食乎且運商明知省城缺鹽何以二十六七兩日吳安公司到兩票元記到一票均掛吳城此無非貪吳局售鹽搭有帶包綑索之利商本早發之便耳如果顧全大局維持民食先將淮鹽運省然後再禁精鹽猶為情有可原今一方欲掛吳城黨獲大利一方又不准清鹽安奉武寧有何正理[illegible]吉安二處運商向稟要而運清鹽並非吳城之可今年並未去運又非售清運而將[illegible]以侍淮鹽為食乎總之運商亦祇知有己不知有人祇知顧一己之利益不知顧他人之日食云云

又謂吾人購買淮鹽先受鹽局之限制次受配搭之負擔（權奇負義且十引起碼）又受會之攤佈受小工之需索受運商之勒累運商如果防精鹽之侵越應將以上種種弊竇先自革除然後可言禁止精鹽否則如閉人之口而不使言防川之水而不使流不可得也吾等往九江購買精鹽運省既便且受其歡迎如果至百包則受特別優利（九八扣）一月銷至五百包則特別權利外另又有優待費且隨人買賣無論兩交一包二包十包百包隨人自便不限數目既無短秤之弊又無淪潮之患潔白價廉無人不喜今乃驟然加禁恐非衆人心理所同云云最後由公義決聯合多人呈請軍民兩長及戒嚴司令警務處南昌商會運局等處要求令各運商多運淮鹽來省省城方面之存鹽必須多令吳城否則亦須與吳城相同以免籍檔若運商不能辦到一味禁售精鹽則是官吏徒知為運商少數人保全權利而不顧多數之心理願社會之趨勢吾儕將另籌最後方法云云遂散會

新任西岸榷運局長王治訓隨帶員司鹽遞委李希白二人及衛兵二十二名今晚車到省寓怡園旅館榷局全體科長科員暨立成堂員司鹽巡營官兵人等均至車站迎迓聞王擬俟謁見督軍省長後擇期五月一號接印任事現在對於此事尚無辦法云

粵路股東之呼籲

粵路股東呈交通部文云呈為粵路選舉票以賄成請查究以杜弊事竊維粵路積弊創深痛巨為各路所無近者蒙鈞部訓令該公司開辦選舉原期選舉得人痛洗從前積弊其惠及股東良可感而維持路政尤可欽不圖日來運動買票選舉每萬股賄買竟至六七百元其運動最力諸人若溫良輯許崇灝劉燎梁瀾勳李英銓黃嵩齡宋以樞沈子良等見諸報章彰彰可考人言藉藉諒鈞部亦早有所聞並非永鴻等所能臆造若而人者或則為政府中人或則為年少無識之輩鈞部既於二十名中自由選任諒必能擯絕奔競選任名譽素孚之人似無須永鴻等饒舌惟杞憂是切且既有所聞不能不以上告溯自前選第一次羅寶臣以七十萬股獲首選第二次爲天佑以五十萬股獲首選第三次梁小山以五十餘萬股獲首選今以最低度五十萬股而論其買票費亦達三萬餘元方能入選然總理月薪不過千金兩年為期統計僅二萬四千元實得不償失夫耗若斯之金錢而僅得若斯之酬報人雖至愚亦不出此若非於獲選後取償於舞弊以償其欲孰誰其信之此種行為其人格更下可想而知異日獲選欲其為公司興利除弊更屬無望是鈞部維持粵路之苦心俾不獲維持粵路之效果殊可惜也為今之計惟有仰懇鈞部嚴密查察其運動最力諸人尤當加以注意苟有前此弊端縱令入選亦作無效[illegible]路納賄串鈞部依法懲處公理昭著大治輿論而粵漢鐵路購買股票選舉乃違法亦等不懲嚴密防範勿使得選則粵路前途庶可挽救矣[illegible]呈

鄂省財政之危機

鄂省財政向不為豐自壬子春握權天下紛紛軍費年所有實業教育行政司法類皆停頓各種款項悉以支於軍用王督每月代中央墊出軍用現款三十八萬至今未嘗停止故中央欠官錢局之款以官礦作抵押任鄂省開採外尚欠地方行政各費達三千餘萬之多中央不能償還而猶每月代墊軍餉危險實為可怕迄照六年決算出入與支出相抵不敷至二百五十五萬零七百十九元之多是以鄂省財政瀕絕境有不可支持之勢去歲王督向日商借款一百萬元又將[illegible]機器押與外人已可見其一斑然鄂省此年以來財政既入不敷出面額以津貼救其眉急者則惟一官錢局該局近日發出一千文之紙票實已達七千萬有奇其基金不過千萬而已此千萬之中太半籌不動產揆之論可原理實屬危險之至近者此基本金如武漢地皮大新綢緞象山迭礦武昌漢陽皆既辦理大新象山漢陽等處業經賣出武漢官地為數本乃大新綢緞因損失而停辦突象山辦辦尚難計其成效至計其內容則武漢地皮已盡官錢局之現金幾無一文存在而新票尚有發六百萬之譜目前危險已達萬分然此票之信用依然存在者蓋為武漢商務安靜政潮亦不甚變財政方面未提甚故不露財政之恐慌者所謂潛有方無須準備金亦可但以有識者用比較的觀察測南官票其發行不過九千餘萬至於今日則一文不值始以無準備金故耳今假使鄂中稍有變動其必為湖南第二無疑乃當局不思實行維持之方且尚有續發票紙之事武昌商人惡如夢夢不知危機之伏近在眉睫也

六年度之預決算已由省署咨交議會現已由該會組股審查茲記六年決算可以知財政之一斑（甲）國家收入共計六百三十七萬九千八百七十三元較之預算減收一百八十三萬四千八百八十一元地方收入實收一百三十一萬二千七百四十三元預算為二百零六萬四千零四十四元其減少亦可指計（乙）國家支出預算為八百一十二萬六千五百五十三元支出為八百八十八萬二千六百六十五元超出原額七十五萬六千一百一十二元地方支出實數一百三十六萬零六百七十元較預算減去七十萬三千三百七十四元此不過決算之大綱然就其中觀則鄂省之政事可見一斑財政前途官錢局既如彼而預決算又如此危機四伏不知瀏心地方之當道何以維持之也

川省最近之政局

熊克武督軍前日召集全省各軍官來省會議即為實行收拾川局之見端惟會議既終適南北和議停頓川楚間防務加嚴故對於議決點驗編制各軍辦法暫緩實施現南北和議可望有成將次第實行前日議決各項故此後石顏各軍情態必較前稍殊而民政方面之趨勢亦可孜見茲略述之如下

▲石顏等軍之近情　石青陽顏德基兩部軍隊多係招募綠林而成於軍紀風紀均未能遵守惟石顏希望其位置日益崇高故多方謀保留其所有各種部隊前日石督省與軍事會議使人由川北各屬連電督署請明該軍無騷擾情事實得奉委師長實則該各屬人民在其勢力範圍雖曾致該軍苛擾對於文電上誰敢言其非也熊督於此種電文置諸勿論勿議惟與石使接洽時頗極婉曲開誠曾語石云第三師長一職雖未發表然余不委君將委誰耶其後石使歸時熊督又給與子彈蓋其時南北和議尚難預料結果如何石軍雖非訓練之師亦可使防邊一隅故裨充其軍實劉開川陝界上已由熊督電劉存厚議定以廣元宿場間之白馬山為警戒線雙方設步哨以免衝突計廣元之靖國軍因無戰事正從事清鄉前日議決收束軍隊各項辦法此時漸可實施督署派往點驗石顏軍之軍官已行抵順慶石使於點驗員未到時先將其槍械不良之少數部隊解散對於點驗員極表示歡迎顏德基對於點驗事亦無他說蓋石顏雖欲盡數保留其部隊然於核實編制四字實無詞可以解免也

▲舊川軍次第消納　現時舊川軍存在者惟劉湘所部第二師劉成勳所部第三師及洪範所部第二混成旅前日第四師駐新津崇慶流一帶與熊督直接統領之第一師均在川西一隅軍隊太形擁擠現督署規畫第四師防區在崇慶會理等處劉成勳雖曾電督署請緩接收新崇等屬防區然終須移往會該師移防後第一師防隊稍鬆劉湘防區在合川銅梁大足榮昌一帶緊對黔軍防區廉洪範防區係洪雅夾江一帶在上川南道南隅經此次分畫後各舊川軍皆有所歸矣

▲軍民政今尚難分　自楊庶堪就省長職後自表面言之軍民已分治自實際上言之則各屬民政大半為軍人把持各徵收局稅款多截留作各軍餉需各知事徵收局長屬於某軍防區即由某軍保荐其所親信之人各公署財政廳委任人員反多被拒不能接事故楊省長對於各要人屬託位置之人常曰軍民政權限未分極不易設法我雖加以委任其如不能接事何故現時深悉民政方面情形者云奉委之人非省長委之乃其自委耳蓋謂奉委之人必須與任地之防軍有感情

開印聚珍叢書及全唐文廣告

廣雅書局所刊武英殿聚珍版叢書一百四十八種可分釘八百厚冊板極明朗本館今春曾經開印准認購者衆業已告罄茲擬復印一次潔白本槽紙每價一百七十元南山紙一百二十七元毛邊本[illegible]認購者須於四月內先交半價其餘半價於五月下旬出書請交收款交書者上海棋盤街掃葉山房代理並有樣本可閱[illegible]商如有便人在粵自行取書則運費可免　又本館開印全唐文共一千卷可分裝二百厚冊[illegible]由郵寄至狀元橋十四號徐俊甫收隨即由郵寄回收據出書時再交半價並交郵費七元可以按址寄書　廣東全省圖書館印書主任徐俊甫啟

中國通商銀行謹白

本銀行招集商股資本五百萬兩現已收足二百五十萬兩總行開設上海經辦各處匯票押匯電匯及押款凡有放存銀兩或半年長年存款一切交易無不周妥克己並自備高大洋樓一所貨物均可寄棧並可押用銀兩棧租格外公道特此佈告

上海新設美國友華銀行擇陽曆二月廿日[illegible]

本銀行採用美國銀行制度發展遠東與美國之商務為目的所有一切業務如存款分定期活期儲蓄三項不論規元英洋美金金磅佛郎均可照辦利息面議進出口押匯放款收買中外匯票或代收款項及辦理各國各埠電匯票並銀行應辦事務如蒙惠顧無不竭誠優待也

總行美國紐約自由街六十六號　上海分行英界九江路十五號

開印來珍叢書及全唐文

本館所刊武英殿聚珍版叢書共一百四十八種可分訂八百厚冊甚爲明朗本館今春曾經開印徵訂預約者甚衆……又本館所印全唐文共一千卷可分裝二百冊……凡預約者……可以按址寄書……廣東全省圖書館印書主任……

中國通商銀行謹白

本銀行招集商股資本五百萬兩現已收足二百五十萬兩總行開設上海凡有存欵放欵押欵一切交易無不周妥並自備高大洋棧一所貨物均可寄存並可押用銀兩棧租格外公道特此佈告

上海新設美國友華銀行擇陽曆二月廿七日開幕交易之期

本銀行採用美國銀行制度發展遠東與美國之商務爲目的所有一切業務如存欵分定期活期儲蓄三項不論規元英洋美金英鎊佛郎均可照辦利息面議進出口押匯放欵收買中外匯票或代收欵項及辦理各國各埠電匯票並銀行應辦事務如蒙惠顧無不竭誠優待也

總行美國紐約自由街六十六號

上海分行英界九江路十五號

先得其同意然後由上峰委任也有川北某徵收局長先得川北招討使石青陽同意財政廳乃加委及前往接任前任局長云現我方奉令籌餉待三月後歸兩事畢言乃能接任新委局長以曾得石青陽同意即往謁石使石亦不能爲謀因前局長在石軍中最有關係不欲輕易變更也故現時省長權力所能及者實一最狹之範圍楊省長丁艱後職權欲與軍政當道融和凡民政方面要職多用與督軍接近者熊督前兼署省長時所設施之政者有變更亦必先詢熊督意見熊與熊督融洽乃便於辦事也近參議宥席趙熙需省旣省公署外間多言係民政方面人迎趙督省者藉以融洽軍民兩長官感情與楊省長頗相契政務處長向仙樵爲趙門生而熊督亦素重趙也觀此則現時川省權力之所歸可以考見矣

◉川省人民之情狀

川省北境鄰接陝省各處東境隣接鄂省各處南北兩軍現皆各守防區未有衝突內部除最近綦巂彭亦因駐在該地之兩軍互鬥驚擾人民業已平靖外他縣尚無此等事實即各屬匪患亦較往時稍減自表面言之川省人民之困苦可學稍紓矣然考其實際則民間財力日益耗竭生活程度繼續增高生計倘屬艱難而一班劣紳又復把持公款侵漁良善故近日川民之困苦實未能輕減也茲分述近事如下

▲人民生計　下川南連年被匪各縣如敘永古宋納谿興文江安南溪敘州等處因當匪徒猖獗時農民不敢耕作工匠不能操業商人不敢運貨富者深藏不出以避拉牽因之貧者益窮困富者皆窮蹇一鄉之中數百戶無一二稍有存蓄者現時匪勢稍減宜可漸復舊觀而一般劣紳乘時漁利多爲知事軍隊獻策或借辦軍餉或附加團稅富戶屢經搜括於是謀衣計食亦常苦左支右絀而數年來該各屬雖頗收成歉薄米價週年昂貴往時該各屬青黃不接時斗米纔售一千文然民間已多食樹皮石屑者今則週年售一千三四百文於是貧苦人民常年均缺食矣他道人民生計之艱亦畧相等即以省垣而論當民國二三年五六月之間斗米纔售一千數百文今竟週年售二千數百文餘如油鹽炭米均各增價一倍有餘省垣乞丐原來極多近數年內市面新發現數齡或十數齡之乞丐兒童實繁有徒出城數里野地常有餓殍者可知一部分人民尚有陷於深淵者也

▲疾疫方興　人民備歷種種困難勞心焦思又苦饑餓於是敘州南境一帶疾疫方興因道途多阻礙藥物價昂且有多數藥購買不出貧者既無錢服藥富者能服藥亦苦於藥物不備於是古宋一帶乃有全家數十口同時病斃者人但知盜賊兵亂之足以殺人而不知因盜賊兵亂藥物不備其能殺人之至於如此之甚也

▲劣紳搜斂　現時各縣人民不免困苦既如右所述然有一種人在此數年中得肥其身家者即各屬詭譎知事親媚軍隊之劣紳是也此種劣紳對於貪婪知事搜斂軍隊必極力爲之設法以敲擊地方人民之膏髓而該紳亦就其中侵蝕故知事及軍官發財者多而劣紳發財者亦無縣不有近日此種劣紳每假借知事及軍官命令將各廟產公產實去提報以變賣之欵作某項公益事又因前日軍隊在各地掉換兌券各劣紳遂藉詞濫發錢票以致銀價奇昂物價驟漲此種情形在漢軍防區內尤爲數見不鮮因該紳等以漢軍範圍雖遇上峰嚴飭之件可擱置不覆該劣紳等行事雖有人在省控告經當道批飭嚴辦該劣紳等可運動其地之知事以不覆了之故遂無所忌憚也

▲選舉怪聞　此次各縣辦理初選舉幾於每縣皆有種種笑話前日通信已略及之現將屆覆選期而金錢運動之聲已洋溢于吾人之耳鼓自各縣來省者多言該縣有人以重價預購初選當選人投已而省垣各棧房多有人設覆選招待處又有許多當選人不入招待處因有其他希冀當選者強拉去也聞購初選當選人投票價值前日每票祇值二百元嗣漲至三百元現因希冀當選者多每票已漲至四百元此次覆選當選須有十三票乃能選出是當一省議員非有五六千金不能如此辦法則富於財者雖其爲人甚卑劣可充人文明話所謂神聖不可侵犯之議會而富於財者雖潔身自好永無當議員之一日以至劣之人而充塞議會欲以監督行政代表人民豈非南轅而北其轍耶聞廣安人以此次選舉太濫竟全縣犧牲選舉權未曾舉行初選亦屬特異之事也

◉皖議會近訊

安徽省議會開會在邇凡未及提議各案提前討論以資結束但該會議案頗多老僧長談連篇累牘者殫於紀載惟擇其精嚴者錄之如次

▲不准銷售義券　江議員家筋動議謂本省創行獎券本會既不贊同而蘇浙等省獎券暢行吾皖亦應不准出售方可保地方之利權於是衆贊成遂議決咨達省署查禁矣

▲請願加徵鹽捐　皖北鹽捐錢半因助工振曾加若干茲因鹽斤加價不能實行該會議以此欵提存爲辦鐵礦銀行之需亦即敎府自已顏面奏鹽斤加價一事藉此罷手頃該會已舉代表三人入京請願矣

▲查復取消官中　本省創立官中行一案業奉明令取消刻省議會復咨省署請即令行財政廳遵照辦理仍將辦理情形及取消全案迅即咨復議會云云

▲質問裁撤堵卡　前次省議會咨復省長謂去年常會議決裁撤烏溪大河灣堵卡近逾三月並未裁撤殊不合法刻經丁議員炳煌提出擬即具書質問省長並須令飭財政廳將辦理情形明白咨復云云

▲預約追悼議員　前充省議員現任大通權運局局長甯組武因病逝世聞已電告大部但齋乃倪督內姪亦即公益維持會之中堅分身殁後其後者未卜何人也

◉晉省教育譚

▲留法預備生試驗科目與起程日期　省署招考留法預備學校學生已於昨日截止報名定期考試茲聞其試驗科目地點及出榜起程日期均已規定如下（一）試驗體格四月三十日上午七鐘起至五月一日止地點在省署大禮堂榜示期定於五月二日（二）試驗科目爲國文算術五月三日上午八鐘起地點在大學校榜示期定於五月五日考竣後即於五月七日起程赴京云

▲第四期模範示教考試有期　日昨省署牌示云查第四期各縣保送模範示教養成所學員及投考各生現據陸續報到者已有一百餘人除合格考資格者應候送所上課外其餘未經核准各生茲定於四月三十日在體育會大講堂舉行入學試驗仰各該生於是日早八鐘携帶文具前往聽候試驗云

◉浙議會臨時會之爭潮

本月一日浙議會臨時會第四日開議議題凡十一種其日程第四目中係議員阮性存提出復檢民國七年決選第二副議長姜會明辭職選舉票議案阮議員登台述理由時謂本席對於本案如何結果並不計及惟請諸君各憑良心解決葉且東以此案上年提出本屆不應提出鄭邁云上年係否決案並非議決案有何不可提出其時台籍議員鄭邈勣英紛紛與鄭邁爲難任議員指反對者爲成見用事言不由衷許祖謙云此案既由司法衙門起訴本可不必提案再議不必 [illegible] 原訴人分子頗不贊成言畢離席議長付表決鄭 [illegible] 係原照議事細則一百十二條得十人以上之同意依法要求投票表決議長及鄭凝葉且東王愛斯馬鴻圖等主張起立表決爭持約三十分鐘議長問究竟有無十人以上同意斯時起立者有阮性存秦炳 [illegible] 巡視紹箕等十五人本可依據細則投票表決乃議長復云條文解釋不明尚須諮詢大會於是任鳳岡當場指議長爲假作糊塗負氣出會其時馬鴻圖聲勢洶洶意將追擊葉且東擬請仍用起立表決秦炳漢云任議員既不在席猶有許成投票表決者在不能認爲無效（議長遂將任議員主張先付表決者起立者少數次將本案應否復檢選舉票問題付表決（按議長第一次付表決係非法表決）原案打消）議至此在席議員早散餘案延會再議兩由周議長宣告明日（二號）起開審查會休會二天遂散會

◉浙議會否認八年公債

▲咨文　爲咨行事查財政部令發行八年短期公債以案准各省議會通電請予一致否認當經提交大會討論僉謂此項公債以政府擅權發行用途未經國會議決實爲法律所不許現值歐戰告終滬會開議借欵問題正在爭議豈容變換面目丞內債引激公憤致梗和平吾浙一隅壤地狹小物力耗敝萬難再事搜竭勞財傷民亟應通電聲明一致否認業經本會公決除通電各省各團體外相應咨行省長請煩查照施行此咨

▲宣言書　溯自南北構兵邦家不造民生國計日以凋敝邇者天人悔禍和會成立薄海人民馨香祝禱如出水火如望雲霓詎財部竟心漠甘冒不韙發行八年短期公債四千萬元外託權宜救變之名陰圖違法殃民之實查民國約法關於國庫負擔有價證券應經國會議決方今南北並立國會莫屬此項公債未經依法通過復專發行按照法律不生效力況自南北停戰和會繼開所需軍用尤爲僞悖無據吾浙一隅地小民貧當此財力已盡之秋肆爲誅求而擾之舉吾儕小民其胡以堪本會爲代表民意機關對於此項公債亟應大聲疾呼力爲抵抗誓死堅拒毋敢曲徇邦人兄弟幸共圖之

▲通電　八年短期公債非法發行强令人民負担約法顯背輿情不容現今上海會議正在磋商南北兩方糾紛未已無論何項用途和會一日不終了即人民一日不能承認敝會於佳日議決將此項公債拒絕伏乞一致主張以資挽救謹聞浙江省議會叩

◉浙事彙紀

▲議會要訊　浙江省議會財政股審查會第二次報告（二）查本省通志局開始於民國三年迄今已閱五稔尚未告成年月假遷延久在作者固屬徵文考獻浩洪無涯移以鴻博爲歸但局設杭城人多駐滬事情既隔瓣鬮名實亦不相稱蔑結果刪去駐滬各員改爲駐杭專事纂修以竟成之功酌定以八年度爲限擬就預算表仍希大會公決（三）八年度抵補金項下照原帶征省地方稅一元案查浙省抵補金自五年紛起經省議會議決每石帶征省地方稅一元以充行政之需六七兩年均照舊帶徵收列入地方預算送入臨時門審查會結果本八年度抵補金自應照舊帶徵每石省地方稅一元是否有當請大會公決

▲塘工經費　紹蕭塘閘工程局近因需欵浩繁呈請省署撥款五萬元以資應用當經齊省長核准令行財政廳如數撥給現聞前由部允協撥三十萬元菸酒公賣局官產處印花稅分處三處共祇解到銀六萬元除前已動撥銀五萬元外僅存銀一萬元刻已在紹蕭塘工有獎義券局收入項下湊撥銀四萬元連同前項解該局核收昨已由財政廳將動撥情形呈報省長查核

▲交代監盤　代理崇德縣知事孔憲熙於張前知事病故後已改代爲署交代一項自應派委監盤會算以昭愼重而示公允現聞財政廳昨已呈准省長委任嘉興縣知事張昌慶爲監盤員

▲咨送書據　超武兵艦向歸省長公署管轄前因運輸援閩軍隊將歸軍署節制所需薪餉雜費仍由水警經費項下按月由省署解送軍署轉給現聞楊督軍已將該艦上月分支出計算書據備文咨送省署以便核銷

▲提欵銷委　上年辦理紹興崗捐局之楊鴻逵知欠捐欵迄今未曾解清經財政廳查悉該員現寓滬上因委赴紹蕭塘工有獎義券局賀局長就近守催現聞該員已於日前赴京不在滬上以致無從守提賀局長昨已據情呈復並新銷委

▲運署近聞　兩浙鹽運使將邦彥昨日以該函城鄉各自治會云敬啓者本署因忠義祠同在一處現次修理房屋難免有借用之處本擬早日劃清界限以示區別祇因手續上一時難爲佈置至拖欵恍至遷交卸以清界限俟復原狀區區之意尚希共諒

◉美洲華僑之公電

美洲金山大埠孔教會憲政黨世界日報致巴黎平和會議和代表公電云陸徵祥顧維鈞王正廷全權代表梁啓超暨諸公鈞鑒吾儕所請諸公等向歐洲和會提議者約有四端（一）宜改正中日秘密諸協約之謬戾（二）宜減輕庚子賠欵之義務（三）宜勸請某某等國修改夜等所以待中國處待吾族外華人各種無理苛例（四）宜反對以吾國鐵路歸國際公共管轄之提議就公等之能力循一致之職分相機行事爲中國力圖福利三藩市孔教會憲政黨世界日報

◉江北警備之波瀾

淮安縣警備隊長關振鐸前爲目兵王瀛臣等以其尅扣餉項等情在淮揚道尹公署具控當前道尹左孫軒委派姬保洤往該縣調查未得要領王道尹蒞事復據該目兵等控奉省長令飭道再行委查所控各節不爲無因詳奉省長批飭撤任當時逐鹿者大不乏人尤以駐防淮城高良澗一帶排長邱峻增亟爲最熱經鄉董丰履平等呈保未蒙各長官批准蓋以用人行政官廳自有權衡非他人所能干預且其中含有作用事實顯然故選行撤令駁斥於是一般希冀者紛紛復往縣運動其後卒爲該縣警佐胡恩綬攫去是因爲邱知事社絕希冀者之計然與關前隊長接近之一派紳董則以胡氏一脚踏雙船恐難勝任而懷伏如周嘉禎輩紛紛來淮赴道尹公署具稟攻訐一面關前隊長亦以無端受免職之處分心實不甘亦來道署請求訓令淮安縣知事調齊收支簿記核對以便昭雪未知王道尹能持平辦理否也

灌陰縣警備隊改編清鄉軍劉知事以權限問題致與地方人士意見相左劉氏對於以王支隊長爲第一事絕對否認主張以爲第一隊隊長王氏遂道而來雅不願相驗持之下未知如何解決也

鹽城縣知事劉超已奉省令撤任以姜泰稅所長署篆之接任劉在鹽以來烟癖甚大且好作靠台遊每次到浦必至某旅館宿娼故虧累殊巨一時頗難交卸現與紳陶某已邀集二十五市鄉人士籌議彌補方法至其此次撤任原因則由疏脫警備孟排長與此運帶關係之營備事務長亦爲形式上之辭職而前省議員邢某即在淮揚道尹處恐保王某繼任日昨特來浦與邢在某旅館會晤商爲疏通此事或者一時不致更動也

地方通信

○鎮江通信

▲錢大嚴昭之訴訟　鎮江西門外義春口錢義興糖店日昨僞有不懂致錢大昇茲據左右店鄰稱有至六家 [illegible]

▲三種分立之籌備　丹徒縣倪知事 [illegible]

○銅山通信

▲銅山縣之教育觀　銅山縣之教育自民國以來逐漸進步學校數目亦有增加 [illegible]

○揚州通信

▲頒發轉學證書格式　學校收受轉學學生辦法及規則 [illegible]

▲公民廳辦理接案　[illegible]

▲取締煙酒稅分支棧　全國烟酒稅事務署成立後對於烟酒稅 [illegible]

○南通通信

▲興修古蹟　張嗇公以事蓰呂四鎮該市之古蹟文肇祥等將倡 [illegible]

▲通俗夜學改組之先聲　本埠南街基督會倡設之通俗夜學 [illegible]

◉疏通

時評　二

（邇）

昨電言東海傳范源濂熊希齡丁乃揚三人並畫定三人之責任而所謂責任者皆不出疏通兩字烏乎吾聞此兩字久矣然卒未獲見兩字之效者何也吾思之蓋得之矣今之人意思之複雜亦等於國事之糾紛其能奏疏通之效於今日者未必即能留至明朝蓋一夜之間即恐有變化也是故愈疏通愈變化愈變化愈不可解決而任疏通者於是乎徒勞也雖然吾不敢謂三君所奏之效果必如此也惟冀其不如此故姑如此云耳

本埠商務市況

查倉單

五月三號星期六本埠中西銀行其貨銀現洋總數細錄如左

麥加利	銀二百十三萬兩	洋九十二萬元
匯豐	九百四十一萬兩	洋二百七十五萬
有利	三十萬兩	洋二十二萬元
道勝	二百五十二萬兩	洋五十六萬元
和蘭	十八萬兩	洋九十三萬元
花旗	一百六十七萬兩	洋一百十七萬元
正金	二百八十二萬兩	洋一百五十三萬
東方	一百六十七萬兩	洋一百四十三萬
滙商	三十萬兩	洋五十萬元
華比	六十二萬兩	洋二十二萬元
中國	一百二十二萬兩	洋五百十二萬元
住友	三十萬兩	洋八萬元
中法	九十三萬兩	洋四十六萬元
友華	十七萬兩	洋三十七萬元
台灣	一百零五萬兩	洋六十萬元
朝鮮	二十萬兩	洋十一萬元
交通	六十四萬兩	洋二百十四萬元
菲列濱	二十萬兩	洋二萬元
三井	三十四萬兩	洋二十二萬元
三菱	三十一萬兩	洋十一萬元
各莊	一百七十萬兩	洋一百九十萬元

總共存銀二千六百六十八萬兩洋二千零六十八萬元溢存大條銀十三條

外國匯票

五月三日各國匯票行情如左

（上海規銀一兩匯至倫敦）

英國現匯	五先令半辨士
英國現匯	五先令○七五
買進四月	五先令一辨士
銀行四月	五先令二辨士半
定貨四月	五先令二辨士七五
定貨六月	五先令三辨士

（上海規銀一百兩匯至巴黎）

法國電匯	七百○六個佛郎
四個月匯	七百三十九佛郎

（上海規銀一百兩匯至紐約）

美金元現匯	一百一十七元五角
又四個月電	一百二十二元五角

（上海規銀一百兩匯至和蘭）

和蘭電匯	二百九　個○半

（上海規銀一百兩匯至印度）

印度電匯	二百三十　羅比

銀市

五月三日銀行市價如左

（香港幣一百個合上海規銀）

香港電匯	六十八兩二錢五分

（日本洋一百元合上海規銀）

日本電匯	四十三兩三錢七分半

（新加坡幣一百元合上海規銀）

加坡現匯	四十六兩六錢二分半
大條銀電報	電報未到
銀拆開盤	六分　收盤　九分
銀行轉帳	六分　掛牌　六分

陽曆五月份期匯金價

開盤匯金每條	二百十兩○七錢
收盤匯金每條	二百十兩○二錢

銀洋進出口

昨日本埠中西銀行銀洋進出

東方銀行	由寧自來洋　五萬元
中國銀行	由南京來洋　四萬元
交通銀行	裝往南京寶銀六萬兩
中國銀行	裝往南京寶銀三萬兩

金市

五月三號收盤金價如左

現貨標金（每條）	二百六十四兩
品赤條金	二百七十兩
沙金合赤	二百七十二兩

銀樓十八家大同行足赤每兩價洋四十元

紋銀每兩價洋一元六角五分

錢市

五月三日北市銀洋價元及小洋銀拆錢市收盤如左

蘇洋開盤	七錢三分三釐七毫半
英洋開盤	七錢三分四釐
銀幣開盤	七錢三分三釐七毫半
江南小洋	六錢四分四釐五毫
廣東小洋	六錢四分五釐五毫
銀折開盤	六分
銅元開盤	一百八十四千八百文
蘇洋收盤	七錢三分五釐五毫
英洋收盤	七錢三分五釐五毫
銀幣收盤	七錢三分五釐五毫
江南小洋	六錢四分六釐五毫
廣東小洋	六錢四分六釐五毫
銀幣收盤	九分
銅元收盤	一百八十四千八百文
衣牌開盤	一千三百五十六文
八開開盤	一百十八文
小洋貼水	每角十五文

證券

昨日證券交易所報告

元年八厘公債出	大票八十二元五角　小票八十一元
元年六厘公債出	大票四十三元　小票四十二元
三年六厘公債出	大票七十一元五角　小票六十九元五角
四年六厘公債付息	大票六十七元五角　小票六十五元五角
五年六厘公債付息	大票六十五元五角　小票六十三元五角
七年六厘公債出	長期四十二元五角　短期八十元
交通銀行股平賬入	四十一兩
中國銀行股票付息	四十一兩
浙江興業銀行已繳四期賬入	一百元
滬路證券十二期賬	十大元
浙路證券九期出	十七元
招商局航產股票付息	一百七十兩
漢冶萍公司付息賬入	三十元○五角

糧食

昨日滬南各種米價如左

蘇府高白粳	六元五角次六元一角
南帮高白粳	六元五角次六元一角
北帮高白元	六元八角次六元一角
北帮高洋秈	五元九角次五元七角
南帮高白粳	六元七角次六元四角
南幫高洋尖	五元九角次五元六角
南幫高客尖	五元七角次五元四角
同幫常幫白粳	六元二角次五元七角
同幫常幫白元	六元六角次六元三角
同幫蘇同白粳	五元九角次五元六角
同幫泗涇白粳	五元八角次五元四角
同幫角里白粳	五元九角次五元五角
同幫松江白粳	六元一角次五元七角
同下八尺白粳	五元八角次五元四角

油餅

昨日滬南油市沙船進口各號油餅來申本埠未銷多因而各貨該埠油價步高來源稀少至日油價日見高漲其入勞後堆架靡有將成交者掛牌如左

新記船牛籽油	八十件	每担九兩六錢
恆茂新記青餅	一千五百張	一兩八錢二六
愼記遠中荳餅	二千五百張	一兩八錢八六
新記牛莊元荳	十二百石	二兩二錢
恆茂青中荳餅	八百石	三兩四錢
愼記茂興青荳	百件石	八兩九錢半
各號牛中荳餅	十百張	一兩九錢二六
各號船牛豆油	六百件	十一兩零一錢
旗昌本廠油開盤		九兩六錢
旗昌源本廠油收盤		九兩九錢

雜糧

昨日本埠南北兩幫豆麥各種雜糧行情如左

山東生仁（每担）	五兩五錢三分
南京芝蔴	六兩
南京荳	二兩九錢
南京扒荳	二兩一錢四分
漢口小麥	二兩一錢五分
鎮道小麥	二兩二錢三分
河南青荳	二兩五錢一分

絲市

昨日洋莊買進白經十五担灰經七百餘担牌名担價如左

泰和洋行買龍魚牌七里乾經五担每担五百二十兩

愼餘洋行買綜花雙狗烟台山天竹英旗鵝等九牌入繭灰經二百七十担每担三百六十兩

遠昌洋行買牛牌三號大經十担每担五百○五兩

又買敉子三元黑豹黑貂石獅安仁人傘七牌入繭灰經一百四十九担每担三百三十五兩

安利洋行買日塔金銀獅寶耕種雙鶴八繭灰經二百担每担三百六七兩

最昌洋行買牡丹鶴梅雙鹿華盛頓八繭灰經一百三十担每担三百七十兩

花衣

本埠各種花衣及籽花行情如左

通州白花衣（每担）	二十七兩七錢
太倉白花衣	二十七兩
火機白花衣	二十六兩五錢
四牌子花衣	二十六兩
上海白花衣	二十六兩
餘姚白花衣	無市
南匯子花	十四元二角
南市子花	十五元

日本紗

昨由本埠紗號傳聞之日本紗盤紗價如左

二十支財神紗每包	一百八十七兩五錢
十六支福島紗	一百九八十五兩
十六支三馬紗	一百八十六兩五錢

本廠紗

昨日紗號傳聞市價如左

十六支紅團龍紗大包	一百七十八兩
十六支□采紗	一百七十五兩
十六支雙虎紗	一百八十四兩零半
十六支水月紗	一百九十三兩
十六支飛馬紗	一百七十七兩
十六支牧羊紗	一百七十六兩
十六支三星紗	一百七十四兩
十六支蜜蜂紗	[illegible]
十六支天官紗	一百七十四兩
十六支文明紗	一百八十四兩
十六支人鐘紗	一百七十七兩
十六支地球紗	一百七十九兩半
十六支寶鼎紗	一百八十四兩
十六支寶塔紗	一百八十八兩
十六支麒麟紗	一百八十四兩

▲大阪電三品紗

五月二號取引所接後場大引電報

西五月份	每包日幣	四百十八元一角
西六月份	又	三百九十二元
西七月份	又	三百七十六元
西八月份	又	三百七十元
西九月份	又	三百六十九元九角
西十月份	又	三百六十九元五角

（五月三號前場寄付電報）

西五月份	每包日幣	四百二十一元五角
西六月份	又	三百九十七元一角
西七月份	又	三百八十二元
西八月份	又	三百七十四元
西九月份	又	三百七十元三角
西　月份	又	三百六十元九角

▲美國花衣電報

（昨日午前接五月一號花價電）

七月份美國花衣（每磅）	二六八八
十月份美洲花衣	二五〇〇

▲東洋股票市價

五月三日取引所接大阪電報

鐘淵紡績（日幣）	三百二十三元
大阪株式	二百五十五元一角
上海取引	四十九元八角
中華五分利	九十二元五角
日華紗廠	四十六元

▲上海新三品紗

中日取引所五月一號收盤　中紗

陽曆五月份（每包）一百七十二兩二錢

其餘各月份未做開

西菸

本埠西菸市價近來頗有市價類見回落今將市價如左

驢等西菸	四十六兩
醫等西菸	四十四兩
二等西菸	四十二兩
三等西菸	三十七兩

工部局諭

按照本年四月九號納捐人常會議決第五欵本局現需發行一九一九年七釐債券該債券自購買之日起算常年以七釐給息每年六月三十號及十二月三十一號發給該債券現定每百照九五實收至一九二九年十二月三十一號取贖是項債券共分三種其票面為一千兩五百兩及一百兩任購者自擇如欲購買債券者可赴江西路二十四號半向本局會計員領單填寫或欲詢問一切亦請函致會計員可也此諭

西歷一九一九年四月十四號

大洋三角每部一冊

有正書局出

見其清風亮節焉行世俾景仰先生者讀其詩如下

▲五分▲詩鈔一冊一角五分▲百家詩鈔▲自石道人詩集八冊二元▲家石道人詩集一冊二角▲紅樓夢本事詩▲石門水雲詩

有正書局出

書評黃庭經讚為規矩方圓之至其妙可想惟大

廣舞臺特聘粵東䨇名鏡花影全女班

開設北四川路虹口靶子場西首

四月初五日日演　加演反宮裝大逆子　馳名齣頭

曾蘇桂新　瑞州花　英妹蟬桂

大假佳大　鬧參人番水　歷巡隔冰　城按帳心　縣院紗

全班名角合演

初五夜演艷情佳劇

蘇州妹　新桂　胭脂恨　抱受辱　門褻

桂花蟬　吳偉軍　細容　衛精　牡丹蘇　新鳳仙　蘭花好

同演

強種精血丸

上海　中英大藥房　總發行　外埠各分號均有發售

人生精血最為先　精血虧時百病纏　此丸精血能兼補　良方得自西醫傳　頭目眩暈耳夜鳴　肝火上炎夜不眠　思慮勞傷或過度　筋骨疲憊舉動艱　元陽衰敗乏子嗣　事無能只自憐　氣色萎黃之華彩　虛寒虛熱難安痊　大便結燥胃滯消　痰咳氣喘加憂煎　婦女經水不通調　小兒不足先後天　急服此丸立見效　此丸補力真完全

價格　小瓶洋七角半每打七元二角　大瓶洋一元二角半每打十二元

農商部註冊　中國精益眼鏡公司

總公司在上海英大馬路泥城橋東首

分公司　天津　廣東　海南　北京　杭州　無錫　漢口　香港　揚州　長沙　南京　南昌

電話三八九五

VISION CORRECTED, BRAIN AND BODY FREE

DEFECTIVE VISION NEEDS GLASSES

目力不充之請書苦況　已戴完美合光眼鏡之明爽

謹告學界及各界注意

目力不充之患近幾為青年學子之一種流行病無以補助之非特足以阻滯其學力且尤足以杜耗其靈明蓋由於涉獵既艱心神不暢而記憶力之作用往往事倍功半即腦筋亦為之疲乏也誠得真正光學專家為之審驗目光特如所缺之度數製成化學鏡片以彌補之俾其通如分際則目不勞而神自暢腦既逸而用自舒其無形之裨益有不可以道里計者若夫學子之有頭痛及腦氣筋病者按諸醫理亦多與目患相關一經驗先病根立見他如外者之目疾尤不可不先就審驗俾調理康復再致力於學業庶不為終身之累如以上所述亦不僅學界中人世之有同病者皆當注意敝公司於驗光製鏡之學夙蒙各界信用自問亦堪為社會裨益竭誠忠告幸學界及各界鑒之

中國精益眼鏡公司披露

上海至南京津浦線至北京火車時刻表

[illegible]

北京至浦口滬寧線開至上海火車時刻表

[illegible]

滬杭甬路滬杭線行車時刻簡明表

車別	站名	上海北站	上海南站	松江	嘉善	嘉興	硤石	長安	杭州	閘口
滬杭區間車		[illegible]	[illegible]	[illegible]	[illegible]	[illegible]	[illegible]	[illegible]	[illegible]	[illegible]
快車		[illegible]	[illegible]	[illegible]	[illegible]	[illegible]	[illegible]	[illegible]	[illegible]	[illegible]
慢車		[illegible]	[illegible]	[illegible]	[illegible]	[illegible]	[illegible]	[illegible]	[illegible]	[illegible]
四等客貨車		[illegible]	[illegible]	[illegible]	[illegible]	[illegible]	[illegible]	[illegible]	[illegible]	[illegible]
特別快車		[illegible]	[illegible]	[illegible]	[illegible]	[illegible]	[illegible]	[illegible]	[illegible]	[illegible]
滬禾區間車		[illegible]	[illegible]	[illegible]	[illegible]	[illegible]	[illegible]	[illegible]	[illegible]	[illegible]

車別	站名	閘口	杭州	長安	硤石	嘉興	嘉善	松江	上海南站	上海北站
滬禾區間車		[illegible]	[illegible]	[illegible]	[illegible]	[illegible]	[illegible]	[illegible]	[illegible]	[illegible]
快車		[illegible]	[illegible]	[illegible]	[illegible]	[illegible]	[illegible]	[illegible]	[illegible]	[illegible]
慢車		[illegible]	[illegible]	[illegible]	[illegible]	[illegible]	[illegible]	[illegible]	[illegible]	[illegible]
四等客貨車		[illegible]	[illegible]	[illegible]	[illegible]	[illegible]	[illegible]	[illegible]	[illegible]	[illegible]
特別快車		[illegible]	[illegible]	[illegible]	[illegible]	[illegible]	[illegible]	[illegible]	[illegible]	[illegible]
閘禾區間車		[illegible]	[illegible]	[illegible]	[illegible]	[illegible]	[illegible]	[illegible]	[illegible]	[illegible]

洋涇表內凡有●記號者係於滬寧路相啣接之車

上海本埠時刻比鐵路時刻早一句鐘

滬寧滬杭甬鐵路車務總管啓

本局所出南海先生大對數稱乃早年所書者先生來研究書法益深其進步不可思議茲覺得最近所書五言大聯語云千秋菲凈七筆森茫

大舞臺

四月初五日日戲　即禮拜日全體藝員准演好戲

陳嘉璘　田桂枝　趙竹卿　劉慧琴　姚俊卿　趙如泉　毛韻珂　白玉崑　應寶蓮　張桂芬　佳楠　于振廷　陳月樓　殷春

楊家將全部

價目　包廂　四角　官廳三角　二等二角　三層一角

大舞臺

四月初五夜　本臺特煩超等藝員准拿手演好戲

張月袁　應奎搶　樵官任　佳鳳凰山　佳楠　殷春虎　王祥雲　于振廷　劉慧琴　姚俊卿　白玉崑　毛韻珂　趙如泉　應寶蓮　張桂芬　趙竹卿　陳月樓　陳嘉璘　田桂枝

十本宏碧緣

價目　注意特別包廂七角　特別官廳五角　二等三角　三層三角　統售二角

天蟾舞臺　四月初五禮拜日日戲名角一齊登臺

注意價目　花樓四角　特等包廂官廳一角三角　頭等正廳二角　三層統售一角

董俊峯　王月舫　李永利　諸雲仙　沙香玉　張德俊　林樹森　劉玉琴　楊瑞亭　小達子　唐韻笙　李桂芳　劉玉琴　趙君玉　林樹森　何金壽

十八扯　挑華車　鐵公雞　劉小刁

天蟾舞台初五夜戲價目注意

干益芳　李永利　王月舫　唐韻笙　張德俊　李永利　趙君玉　小桂元　李香玉　沙君玉　劉玉琴　趙達子　小瑞亭　楊樹森　林桂芳　李金壽　何春祥　霍

大白水灘　紅樓夢　萬事足

天蟾舞台四月初五日夜特煩著名藝員拿手好戲

小達子

特別十八　改良扯　萬事　頭本二本足

大世界乾坤大劇場四月初五日夜戲目

小如意　金葉仙　楊金花　小金仙　粉菊花　粉春來　李雲峯　侯金奎　小金樓　任長海　繼小芬　楊彩仙　祁雲峯　侯德山　李金奎　小貞榮　孫菊花　粉月樓　小春樓　李月來　粉菊花

大觀園影戲　太陽黨

天蟾舞臺四月初五日夜特煩著名藝員拿手好戲

楊瑞亭　趙君玉　張德俊

挑華車　萬事足　紅夢樓　劉刁氏　鐵公雞　白水灘

北四川路江西路口上海大戲院

開士頭本二本　東方笑片　剪指甲

大部連台慘情影片　頭本二本三本四本五本　廢封

共和影戲院

大部連台偵探長片　十七集十八集　奇怪船　紅眼睛

新世界

中第一游藝場　道大空地上海前

南北部二面交通　門票小洋一角

淮演大馬戲

進口輪船

出口輪船

中華郵政收信時刻表

本埠新聞

杜威先生之言論

美國哥侖比亞大學講師杜威博士頃自日本來滬昨由江蘇省教育會請其演講博士於下午三時一刻偕其夫人乘馬車蒞會由沈信卿蔣夢麟胡適之諸君招待諸君導入會議室畧事憩息即引至三層樓會場登壇演說由蔣夢麟博士譯爲華文茲記其大要如下（一）世界平民主義日益發達在教育上有密切之關係今後教育當注重於全體人民無論何等人皆當使享受同等之教育（二）西洋在十八世紀以前之教育亦不過爲少數貴族及僧侶而設與一般平民之知識無關（三）學校二字在希臘原文意義訓爲閒暇可知教育原爲一般貴族有閒暇時所受於平民無與西洋義務教育之施行距今不過八十年時期猶短凡若干施行義務教育之國家勿自氣餒極力進行不難與歐美並進（四）歐洲義務教育雖稱發達猶守舊見偏重於物質的文明方面故尚未達平民主義之真精神貴國設施教育可不受此種障礙從徑路做去（五）歐洲平民主義之不發達就衛權之理由言在偏重文藝希臘爲歐洲文化之始祖其人頭腦聰穎然至近世科學不振其原因祇知重文藝輕視工作致之就衛權之理由言重文藝則專倚記憶不尙思想墨守舊習結果科學不能發明社會遂無進步（六）教育之新精神第一要件當注重個性主義養成兒童有自動之能力獨立之思想自己判斷不使隨波逐流如奴隸之受人指使哲學家言世無政府上之奴隸祇有知識上之奴隸學校教育苟不注重於兒童之自立致成知識上之奴隸則雖號稱共和國徒有其名而已第二要件注重共業教育之真價値當使各種原子互相吸引共同作業須使其同有興趣又須使共同得利益斯爲共和之真精神（七）學校教育欲達上述目的須有一定之標準即主動的精神是當此過渡時代非有一種主動的精神往往使人無所適從而在今日中國尤爲重要彼政治家外交家徒能注意於目前欲解決二十年外之利害注意於養成中民的社會合教育家不由博士講後復述其爰慕中華教育家之舉意並代表全美國教育界祝我國教育家以毅力造成中國新社會云

是日前往旁聽者均係教育界重要人物女子亦不少西人亦有前往者演說畢仍導入會議室略用茶點於是各報記者均向博士有所詢問至五時許始興辭而散聞杜威博士於明日演講後即偕蔣夢麟博士赴杭州游覽約五六日返滬即經南京而往北京云

遠東運動員與西人比賽籃球

遠東運動會全體定於今日午後三時在四川路青年會齊集出發前面導以音樂隊凡提倡體育之同志可先時前往該會列隊同送至招商局中棧碼頭登哥侖比亞船放洋以壯行色

遠東運動會我國籃球選手昨晚八時與青年會西會員籃球隊在青年會健身房比賽籃球華人方面爲魏樹桓（天津第一中學）谷鏡奇君朱恩德君（北京高等師範）王瑞生君孟天保君郭景儀君（北京青年會）劉明智君（天津青年會）西人方面爲 Nichals 君 Siaugne 君 Siler 君 Hening 君 Kay 君 Bradley 由青年會體育部主任郝伯陽君爲公証人第一次華人勝七球西人勝十四球第二次華人勝十一球西人勝十七球結果華人勝十八球西人勝三十三球是日男女往觀者一千餘人亦可見社會之注意此事矣

九時接開歡送會由青年會交際部幹事李啟藩君邀遠東運動會全體至會客廳茶點後由李君致歡送詞大致以今日級籃籌備殊多未周深爲歉請君至菲後盡力之所能至爭各錦標完全奪歸以爲國增光云云由遠東運動會護送員陳俶田君答謝旋引入殉道堂演第三次遠東運動會之影戲由青年會交際部副幹事葛呆觀君逐段說明並謂此片所以表示上次之缺點俾諸君有所警惕而勉勵此行云云散會已十一時矣

南方之運動員除香港四十人已先往菲列濱外大約與北方運動員同往者只有交通部工業專門學校之李大星張信杜榮宸黃韻山李庭之鄒德阮伸鐸余柏鄒陳文璟等諸君及上海青年會之朱鎮庚君共十八人因聖約翰大學及東吳大學之選手因畢業在邇功課重要且有其他礙難決計不往云

此次前往之運動員皆系定頭等艙位因人數過多聞哥侖比亞船已公頭艙等上層另闢艙位云

童子軍游藝大會紀事

上海中華童子軍於昨日下午二時假靜安寺路夏令配克戲園開游藝大會散會星期兩由總司令嚴資孫君預先佈置各種遊藝手續故昨日會場佈置非常完美秩序井然入座券爲二元一元五角三種中外人士往觀者約一千餘人座無虛席可見是日之盛況也開會時先由南洋公學軍樂隊奏樂畢由唐露園先生宣佈開會宗旨並云今日到會諸君其爲踴躍諸人不勝感謝云云次即各隊陸續表演遊藝均精神活潑表情純熟觀者掌聲不絕第五隊童子軍之精神一劇令人知童子軍之見義勇爲第十二隊鄭夫之大損失一劇喚醒世人不可吝嗇至第十隊（即南洋公學小學）忠勇之童子佈景其佳演員均其熟悉劇事故觀者鼓掌之聲如春雷一般各節俱完畢以影戲至七時乃宣告散會茲將秩序並列於後

秩序　1音樂南洋公學軍樂隊　2幻術韓秉謙君　3童子軍（一）新幻術第九隊（二）童子軍之精神第五隊（三）急救第六隊（四）滑稽雜劇第一隊（五）鄭夫之大損失第十二隊（六）忠勇之童子第十隊（七）笑林第三隊　4影戲

舊國會議員反對大借欵之措詞

唐總代表暨各代表公鑒和會積期非法政府竟有善後大借欵四萬萬將全國田賦作抵以一萬萬七千萬爲全國裁兵費以二千七百萬爲西南收束費及彌補軍費要求和會贊守之說殊屬駭人聽聞夫大借欵四萬萬爲數極巨以全國田賦作抵是直將以國家財政大宗之收入全行抵賣此舉果成國亡無日爸約法國庫有負担之契約非經國會同意不生效力今和會有何根據而可贊然從事耶縱云善後必須借欵然名爲善後則借欵當在和會完成之後不當在和會未成以前昭昭然已此次和議如法律重大問題迄今尙未議及而北政府竟以借欵是務誠百思不得其解溯自軍興以來非法政府借日債已達三萬萬若再加四萬萬則爲七萬萬我中華民國人民連年瘠於兵力水火更有何能力勝此担負非法政府直以此爲唯一賣國發財之機會尙有何小民疾苦在其心目中耶當此南北相持國家合法監督機關未能完全行使職權非法政府蹤越職權蔑視法律自由借欵乃以二千七百萬爲西南收束費及彌補軍費是西南所得不過十五分之一而同受此賣國之名又何樂而出此務懇我代表諸公將此荒謬絕倫之四萬萬大借欵即時打消徐圖善後以謀正當之解決否則以和會而爲違法借欵之行爲國民又誰爲公等諒之特此忠告順頌議祺並盼示覆旅滬國會議員姚桐豫李鈞張書元王試功尙鎮圭丁象謙李楨芳牟琳芳凝權焦易堂陳家鼎劉成禺彭介石唐容陳燮鄭俶成林鴻超陳九韶溫世霖王法勤羅上宸高旭劉楚湘周維屏侯繩武岳秀夫同啟

旅滬中行股東開會紀

陽歷五月二日下午六鐘旅滬中國銀行股東假座一枝香開股東會爲北京衆議院通過恢復中行民國二年則例案到會股東頗衆異常憤激非達到取消此案目的不止所有議案敘列於後

（一）議決具公函致朱總代表請其轉電北京政府取消此案並將此函稿加函抄送唐總代表請其於和議席間提出力爭（二）議決具公電上北京大總統總理請求取消此案又具公電致北京中國銀行董監事會請堅持力爭取消此案（一）到會股東於致朱總代表函稿上簽名爲証（一）議決當日先將致朱唐兩總代表函發出公推朱葆三貝潤生周湘舲譚海秋趙竹君胡瀚生六位股東於本月四日即星期日上午新鐘十一時往見朱總代表又於本月四日即星期日下午新鐘三時往見唐總代表茲將函電各稿並誌於後

▲致朱總代表函　逕啟者今日旅滬中國銀行股東爲北京衆議院通過恢復中行二年則例一案異常憤激在滬開股東會議決繕具公函請我公轉陳北京政府請求將此案取消以國事艱迫切先將公函一封及上大總統總理暨致中國銀行董監事會電稿各一件一併送請察閱伏乞迅賜轉電政府至深感禱再今日股東會議決公推朱佩珍貝仁元周慶雲譚海秋趙鳳昌胡瑞瑜六位股東爲全體代表於本月四日即星期日上午新鐘十一時至哈同花園晉謁台端面陳一是並先陳明此上政府議和總代表朱

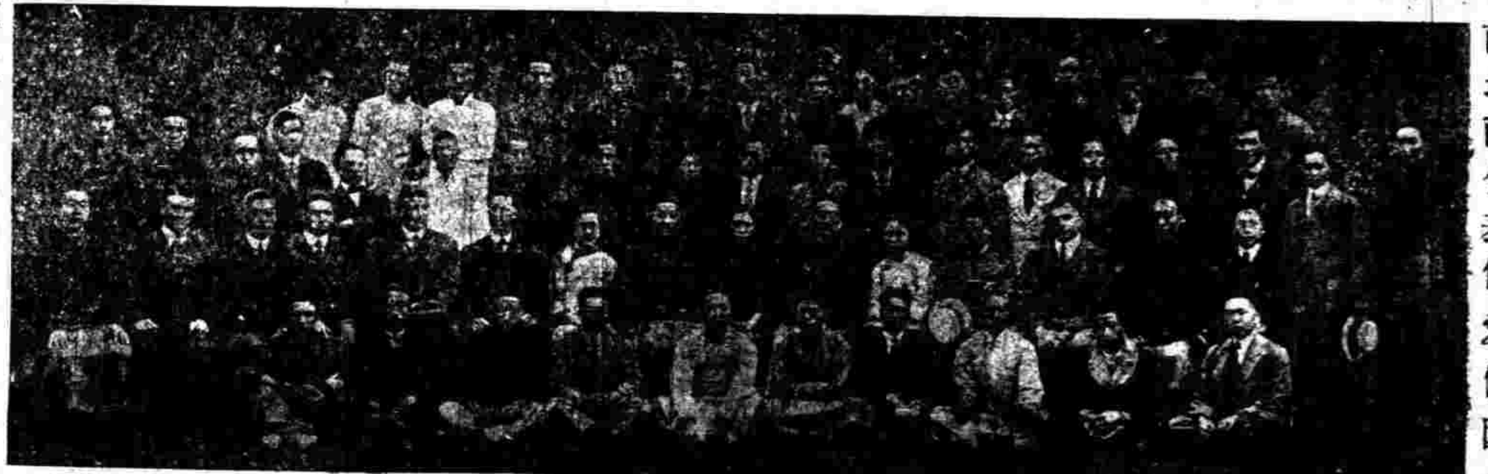

南北兩代表假愛儷園歡送遠東運動員之攝影

▲致唐總代表函　旅滬中國銀行股東朱佩珍等謹啓　附公函一件電稿兩件　五月二日

敬啟者今日旅滬中國銀行股東爲北京衆議院通過恢復中行二年則例一案異常憤激在滬開股東會議具公函致北方朱總代表請陳北京政府請求將此案取消此事倘復舊例必致盜賊軍費擾亂全國金融於和局前途關係非細因事勢急迫並特先將致朱總代表函稿一件及上徐總統總理暨致中國銀行董監事會電稿各一件附奉台閱切懇吾公主持於和議席間提出力爭務達取消目的至深欽感再今日股東會議決公推朱佩珍貝仁元周慶雲譚海秋趙鳳昌胡瑞瑜六位股東爲全體股東代表於本月四日即星期日下午新鐘三時至靜子路貴府晉謁台端面陳一是併先陳明此上議和總代表唐

▲致北京中行董監事會電　旅滬中國銀行股東朱佩珍等謹上　附函稿一件電稿兩件　五月二日

北京中國銀行董監事會諸公鑒衆議院通過恢復中行二年則例案業承諸公就近力爭無任欽感此項提議無非欲攘奪金融權紐爲一派政爭之利器以便政圖而遂安慾不恤商股之血本不顧國家之命脈此等建議凡屬股東誓不承認今日在滬股東召集臨時會議除逕電總統總理並函請朱代表轉承陳政府請其主持外務請諸公毅力進行堅持到底就近向政府痛陳利害勿爲黨派所搖據務必取消此案否則全體股東願爲公等之後盾自當另籌對付方法請公交涉後如何情形盼速電示至爲切盼旅滬中國銀行股東朱佩珍貝仁元譚國忠周慶雲張鑑趙鳳昌孫衍硯葛照廣陳昌豫胡本同胡壽璋蔡伯良李惟新吳繼宏謝蘅齋魯倫明李銘王鞠如王體石江少峰謝紹甫徐志堅席聚星席友漁陸維鏞暨各戶等共計股份二萬四千三百十六股

休戰後之日本商業（未完）

▲大受打擊

字林報云日商頗能利用大戰之機會以推廣其商務凡前德貨所佔之地位輒被日本廉價之物所據如在中國與印度爲最顯殊及休戰後世界漸次復至和平之舊地位日商不免大受反響東京大阪等處之工業莫不搖亂感此可見日本之經濟狀況大都由人造成試與英國比大不相同英國專作戰不惜放棄其遠東之運輸業美國亦日本之勁敵蓋於一九一七年之春加入戰團但能改革平時之工商從事戰品且限制出口於是全世界均向日本取給日本地位相當可以供給亞州南美與澳州各地之需要因此日本在近四年中對外貿易大盛試觀一九一八年之出口値十九億四千六百萬元較一九一七年加二成即三億四千三百萬元且與戰前比之則加至二億有零日本航業亦大擴充其在遠東洋面已可獨霸一方再日本之棉紗廠因無英國藍格影之競爭獲利無算且其一項粗棉布之市面可望永保日商之經營化學品五金羊毛及他貨於中國者與不滿載而歸即在南美南非與澳亦復如此但一經休戰各國情形大變英美之出口禁例已逐漸取銷船隻亦增多不日舊狀可以恢復必非日本所可比擬試觀近來日本之染料棉紗五金造船等業已受大打擊其影響所及於商務上者必大然則英美商人可乘機以逞矣

嚴防華工傳播過激主義

松滬護軍使盧子嘉君昨奉中央政府密電略謂俄國過激派竄入內地迭經電令各省軍民長官嚴加防範乃迭據新疆省楊增新飛電報告有華工三千餘人曾投入俄國境內過激黨中近有五百餘人行將回國此等華工濡染已久難保不無煽誘軍警工黨情事亟宜切實防範弭患無形云云除再電令各省軍民長官密查外合電希即嚴飭所屬軍警嚴行密查毋稍疏忽云云盧使奉電除令淞滬警察廳外並令本署所屬一體密查云云

地方應行籌備之事件

江蘇高等審檢廳近令寶滬兩地廳略謂政府以和局日有進步應行籌備事件甚多現下已將提前應辦者定出四端（一）通飭各省籌備（一）奉行憲法（一）整頓全國司法並須添設初級審檢各廳（一）另訂維持行政方針俾期三權分立云云合行令仰該廳從事籌備云

滬濱最近之金融狀況

本星期自四月二十八日至五月二日止洋厘稍漲折息無甚進出先令大跌茲日見長茲特申述於後

▲洋厘　英洋最小七錢三分二厘五毫最大七錢三分四厘龍洋最小七錢二分六厘二毫半最大七錢三分四厘其行市以二十八日（即陰歷三月二十八日）爲最大乃因各錢莊均須進洋交際繳三月底期洋爲數甚鉅故行市漲大倒進收中洋者多數預備收繭用迄日下鉛錫業未開秤凡絲繭中人均以洋裝發勤今年絲繭生意必大儲洋以待者爲不乏人通花錢莊亦好進海一帶去洋亦復不少繼繁殷日有拾萬元運申交中交各銀行洋厘並未大落

▲銀拆　最大八分最小六分市面尙屬平平因湖絲通花兩路異常活潑外國銀行及洋行出欵甚多錢莊金融至形寬裕而各路銀根亦鬆是以滬市銀拆不易驟高也

▲先令大跌　先令最縮四先令一辨士一五最長五先令計長三八五大跌星期一爲四先令八辨士七五至星期六長至四先令八辨士一二五均有長無縮緣以上海出口貨日益發達而進口無幾歐洲各國戰事雖平金融仍未見活潑耳

敵船撥歸海軍之計畫

海軍部訂定處置沒收德奧船隻辦法如左

一德奧各船改爲海軍運輸艦平時專事航業設局招商合辦所有沒收船隻估價作爲官股另再招集商股充之

二應招商股若干俟批准立案後由海軍部會同商農交通兩部詳擬章程呈請核定並登報招股以期普及

三章程均按照公司條例所規定組織之完全成爲營業機關歸商律保護

四該局局長由海軍部遴員呈請大總統簡派以專責成

五所有船上人員均以海軍退休或係後備人員充之以謀自操海上航權並立保護商業

六國家應設保險公司專保海上危險以免利權外溢

七該局因由海軍部主管而航業有與農商交通兩部關係者應由海軍部分咨該兩部會商辦理

八所有盈餘年終由海軍部派員稽核呈報政府

九該局營業盈餘凡官股所得者仍充爲海軍補助費

十詳細辦法俟批准後隨時籌擬呈請核辦

紐約需用之華貨

上海總商會昨日獲准美國紐約華昌貿易公司總理李國欽函云敬啓者前寄一緘雖將敝公司添辦出入口貨並派機器工程師來華各節奉達近日美國各商戶紛紛來此問貢中國貨物其多敝處亟欲與內地各商行聯絡設法將國貨運美分銷用特函達貴會所有後開各業行號如肯會從爲可靠而又通曉外洋貿易者敬請代將此意轉聞並盼各號迅將通信地址書告敝處另寄樣貨來美從旁批明價目至將來應如何由敝處經理代銷及匯寄款項之處亦盼各行號先期詳細書告以便敝處接洽後酌量照辦臨延無任屛營待命之至專布恭叩台安貨名（一）油類桐油豆油菜油茶油芝油亭蘇油麻油葦麻油桂油橄欖油（二）生絲（三）綢緞

爪哇華僑關心國事

華僑平和期成會自遷移老靶子路後疊接各埠僑胞函電詢問國內和會之現狀頗爲股切分別寄復殊形忙碌昨晚又接爪哇三大團體來電詞尤懇摯原電云

上海華僑平和期成會徐登輝朱退九謝裴田會長約鑒諸公促進和平爲民請命無任欽感吾國政體改革八年內爭不已外侮乘隙而至使當局尙不知醒後患何堪設想吾僑民痛苦已深亡本堅忍之精神向南北兩方作正義之忠告和議異象尤望迅示爪哇陳義里中華學校義和公會華商總會會長楊克興等叩東

火車運貨規則之改訂

滬寧杭甬兩路自民國七年六月一日所訂運貨規則迴來多有更改及增加現由該兩路車務洋總管特改訂規定運貨規則英文增刊自五月一號起實行茲將逐項譯錄如下

（滬甬貨）貨章第三十七條之甲乙丙丁均行取銷改訂如下（甲）凡各項貨車到某站後經准存可以裝卸之地位若逾六小時（夜間不計）尙未裝卸者即由本路代裝卸惟其裝卸費應歸貨主担任若貨棧中存貨擁擠則存棧貨物應出存棧費每噸每日洋五分然在本路未實行代任裝卸之辦法以前凡車輛經停在可以裝卸之地位逾六小時（夜間不計）外每日或不及一日每噸應出延車費洋五角照車輛載重噸數計算以下諸條不在此例（一）凡客商因遇大風雨或其他特別原因以致不能裝卸者得向車務總管請求延長規定之裝卸時間惟須得車務總管正式准許方爲有效（二）凡裝卸貨物須在特別分道者則其規定裝卸時間得由本路斟酌縮短（三）若貨物經寄從某站卸六小時之內可以裝卸完畢者則可按第一條之辦法則本路當於量實在情形另定裝卸時間（乙）凡客商要求之車輛撥予之後未經該客商即時裝用者則應出留車費自交給車輛之時刻起每噸每小時洋一角照車輛載重噸數計算（丙）凡客商不能將本路撥給予之客商裝用之車輛轉讓他人若經察出有此種弊則當科以（乙）項之留車費三倍之罰金（報裝不實）貨章第四十二條之（乙）取銷丙改爲（乙）並增以下各條（四十二條之丙）担數（過重科罰）凡貨物復磅之後與報裝重量相差在百分之二者可免補費若過重在百分之二以上百分之五以內者照重補費在百分之五以上百分之十以內者除照章補費之外須加所補之費五倍之罰金在百分之十以上者補費之外須加所補之費十倍之罰金（丁）（整車過重科罰）以上諸條無須補費凡載重十噸或十噸以下之整車貨物過重在二担者又載重十一噸至二十噸之整車貨物過重在三担者又載重念一噸至三十噸之整車貨物過重在四担者又載重冊一噸至四十噸之整車貨物過重在五担者除類推（戊）（等級不同之科罰）若客商將高級貨物混報低級貨物裝運者一經察出除將全批貨物照其中最高級貨物算費外尙須另加其補收運費之數之罰金（己）（危險品）若客商將危險品混報平常貨件裝運者察覺之後除將全批貨件均照危險品算費外尙須科以補收運費十倍之罰金若此項危險品在途中發覺者除照上列補費及科罰外該貨即行卸下改裝於別項車輛或別項列車所有耗費均應由貨主或報裝之人担任倘此項混報平常貨件之危險品有傷及其他貨件或鐵路財產者除照上列補費及罰金外所有損失均應由報裝之人或貨主賠償（庚）（違禁物品）凡槍械砲彈阿片及爆烈品或各種違禁物件由非正當機關報裝者發覺之後除照上列補費及罰金外其報裝之人或貨主應同是項違禁物件須併送於地方官廳訊辦（甲）（漏稅貨物）（一）私帶平常貨件不由本路報運者應科以運費十倍之罰金（二）私運危險物品不由本路裝者應科以運費十五倍之罰金（三）私帶違禁物品者應將貨主或携帶之人交由地方官查辦

三美艦因風走錨

前日上海大風泊於浦江中之三美軍艦各失其錨如白洛克令之艦錨飄至泥灘外悉明登之錨亦遠流至四百碼外白洛司艦甫自早坞出亦斷錨惟左右船隻未遭殃及云

商民自行報關之簡易

江海關稅務司前諭商人船戶凡有報關貨物者各自行來關投報不必假手各報關行代辦各節（已誌前報）茲因該關稅務司深慮各該貨商船戶等或有不悉報關章程如何仍有托付各報關行代行投報情事特又發出布告云照得常關稅則業已印就即日發行每本售小洋二角要者請向淞滬常關辦事處購閱其中所載各稅率若干報關手續稅銀折扣以及免稅貨違禁品咸分類編入條例詳明商民船戶得此一編所有報關事務儘可自行辦理不必假手報關行矣特此布告仰各知悉云云

棉花市況之平靜

本星期之棉市極平靜據二十六日紐約電云五月份棉爲二十八元四角五十月份二十五元一角三分印

注意　新式電燈泡 ②　增光明　省電費　新式金絲燈泡最稱光明省電用以代老式炭質燈泡可增加三倍而用電較省　一兩半　四錢　八錢半

上海　中法實業銀行開辦儲蓄存款廣告

致富捷徑　投資入萬國儲蓄會者每月有獨得兩千元之希望　是月起頭二三四五各大獎均有四會可得其餘得獎者且有八百號之多希望之大斷非他家可比　本月十五號開標　卅六發獎洋一萬四千餘元　欲得此利益者速至洋涇浜五號取閱詳章外埠函索即寄　上海萬國儲蓄會　電話三九二九號

度最近報告仍爲五〇六盧比上海棉之價與上星期

外洋海線仍歸私家管理

兩學校旅行返滬

新式電燈泡　增光明　省電費
每只一兩半　四錢　八錢半
上海中法實業銀行開辦儲蓄存款廣告

度最近報告仍爲五〇六萬比上海棉之價與上星期無大出入共計七日內實出華棉一萬二千担預料農人手中尚存棉一半不肯脫貨欲待善價而始沽之云紗布以印度貨爲最呆幸此地之市面已逐漸本復生意不日可望復原也

灌輸紅會思想之辯論

上海之美紅十字會成人部現正計畫如何提倡中國男女學生俾有紅十字會之思想因此發起一種四分鐘之口述先由各學校揀練比較取其最優勝於六月一日在青年會作最後之比較勝者得三種獎爲絲製之旗至非計有華拜比賽之學生年歲不得逾二十所演述者必爲紅字之歷史或學務初次比賽須有聽者與計籌員二十人以上各生分數以五十分計算再各班比賽應於五月二十一日前舉行將結果交青年會比賽委員董君再由董君二十二前交於紅會書記至於口述之言語或上海或北京皆可云

組織浦東紗廠之進行

浦東大紗廠經發起人曹伯符在南市縣商會迭次開會邀集滬上各紳商籌議認股及將認定股數分別籌備並在浦東適中之地點購買地畝以備創建廠基各情屢紀前報茲聞該廠地址業已勘定在洋涇港口其廠基共需地二十六畝刻已成交所有機器等件均在外洋定造俟不久即須動工興造其股款亦已籌集六十餘萬已逾半數現曹君擬積極進行於昨晚乘滬甯車北上與北京方面各股東晤商以便籌足股銀將股款先行滙滬存儲某銀行並赴農商部呈請註冊

拖輪撞沉貨船之了結

吳淞蘊藻浜蓬萊公所爲上月間金恒新帆船及劉萬順牛骨船停泊砲台灣浦面突遭怡和洋行之順和拖輪船撞沉受傷當經該公司所報由淞關理船廳勘驗前向交涉一事(曾誌報端)茲悉理船廳西員撥爾君據報履勘後查驗得實即偕該公所代表立向上海怡和洋行總船主處會商辦法業已議有結束允許賠償金恒新帆船損失洋四千四百兩及劉萬順牛骨船修費洋六十元聞昨日(即三號)已由該公所代表金恒新船前往怡和洋行照數具領並劉萬順一併前去領取修費解決完畢所有金恒新船內水漬木植今設法取出另雇金合利船裝載開赴長江其劉萬順所裝牛骨亦轉雇金順興船運往寧波口岸云

公堂徵收訟費之數目

公共會審公堂檢察處昨晨發出徵收訟費牌示云照得本廨於本年一月一號改收各項堂費辦法業將改訂各條在公廨門口及收支處懸示所有各項繳納欵項均由檢察處發給正式收條爲據倘有人於定例外另索費項該當事人應報告檢察處轉呈公堂核辦並聞律師之掮客經理以及介紹人等每有唆使訴訟人另延他人借圖漁利情事嗣後凡訴訟人延任律師應與律師直接不得經過掮客人等以免受愚而杜弊端此佈　計開民事案繳納訟費備案二元五角破產按照產業收費百分之三請求禁論掛號費十五元堂費十五元(如係長久禁止)股單道契等件請求過戶掛號費十五元堂費十五元(如有反抗者)田土或營業爭執掛號費十五元堂費十五元(無論有無錢財關係)請求離婚掛號費二十五元堂費二十五元(要求離婚鉅費者按數加收百分之一五按期領費者以十年計收百分之一五)請求夫妻分居或夫妻復合掛號費十五元堂費十五元(要求贍養者按十年計算加收百分之一五)請追房租掛號費一元請求拍賣論單掛號費一元請求押還掛號費一元請求見証傳單掛號費一元如當事人無力繳費候公堂核奪(刑事)請求傳票繳納訟費三元請求提票繳納費洋十元雜費抄錄案件西文每紙五元華文每百字二角五分抄錄華洋堂論以及論單堂判繳納費洋一元(每案各道將六本案判決之十二個月內請求抄錄堂論或堂判一份)查閱案卷繳納費洋五角公堂或檢察處致內地或本地各機關函牘納費洋一元

外洋海線仍歸私家管理

太平洋商業海電公司接美國電云自五月二日半夜起各海電仍歸公司私家管理云

可倫比亞船抵滬

可倫比亞船昨日抵滬載來普通貨千五百噸

法界實行撲滅蚊蟲

法租界捕房今年決計實行撲滅蚊虫之法已印成英法華三文之通告遍貼各處凡有水之處必傾煤油云

交涉署公讌紳商

靜安寺路滬交涉公署本日午後六時設席公讌本埠紳商及工商各大團體之職員以資聯絡據該交涉員楊小川氏稱前曾托海外友人調查工商狀況先後接有報告多種何貨宜仿造何貨宜改良以及海外經商必須之種種楊氏擬藉此次公讌之便向衆陳述以冀分力提倡克踐實施云云

沈敦和解職後之陳述

本埠中國紅十字會沈副會長昨致臨時常議會函云敬啓者紅十字會發起於前清甲辰日俄之戰敦和當以政府派艦救濟華民出險見拒於交戰之兩方旋由本埠士紳邀同敦和商准駐滬中立國各領事設立萬國紅十字會於上海辦理引渡救濟事宜蓋中國之有紅會名稱始於此時而敦和任事於紅會亦始於此時屈指已十有六年矣日俄戰事告終社會鑒於紅會恤兵救災頗具成績敦和益自策勵及時間暇乃有醫院及醫學堂之建設未幾而皖北告災與華洋義振會分任振事嗣是而辛亥事起紅會從事救恤愛彼舉爲中國紅十字會理事總長南北統一本會舉行會員大會訂定章程組織常議會當經公舉大總統副總統爲名譽總裁呂海寰爲會長而敦和忝附諸君子之後被舉爲副會長並委任辦理總會總辦事處一切事務自顧菲材曷克當此重任而天職所在並荷同人殷殷推轂亦即不敢稍自告勞計任事以來適承大清紅十字會用欵告罄之後赤手撑持爲竭從事而自辛亥以迄今茲時而兵禍時而大災無歲無災有災必振僅特少數同人空名號召七年以來集款至二百數十萬元辦理災恤均有登賬刊事歷次報告及各届徵信錄刊佈在案其間以青島救護政府雖曾撥款三萬元而本年救濟德奧華僑本會墊匯二萬元是本會始終受協政府之款不過一萬元而成績亦卓然可觀全國分會成立一百四十餘處凡歷年慘遭兵燹各地救傷撫亡胥惟本會是賴然以敦和樗櫟庸材久任重寄心力亦因此交瘁矣兩年以來無日不以諉卸仔肩爲念顧同人等以會長爲大會間後所選出即使辭職應向會員大會提出前者提議於本年五月間舉行會員大會嗣以各項手續如徵集各分會報告編訂冊籍籌備不及復交由常議會議決改期於十月間舉行議員有待藏拙無從焦慮百端懸盼尤亟今幸政府鑒諒衰庸明令開去職務並派蔡君廷幹充任副會長自此衰朽餘年得安遊墟請貴常議會准其即日解職遂我初服幸何如之此陳台鑒

孫督辦攜眷返浙

北京稅務督辦孫寶琦日前由京來滬下榻靜安寺路盛公館等情(已誌前報)茲悉昨(三日)孫氏挈其如夫人暨兩女公子於晨七點三十五分鐘乘坐滬杭甬路特別花車赴武陵原籍滬紳私統領宋明善到站歡送

鎮江稅務司因公來滬

鎮江關稅務司西人某准於今晚乘車來滬預先電知滬甯路局車務處定備花車一輛業由滬局車務處備一花車開赴鎮江候該稅務司乘坐來滬公幹矣

章科員來滬

浙實業廳科員章驤君於日昨乘火車來滬聞暫住數日即須回浙云

寶山章知事昨已接任

新任寶山縣知事章得原定本月一號履新嗣因前任張知事不及辦理交代故於昨日(三號)彼此實行交接一時地方人士途爲迎新異常熱鬧云

兩學校旅行返滬

上海市公學校校長唐乃康率領本校學生六十人昨(三日)上午九時乘滬寧快車赴蘇州旅行准當晚回申　又肯公小學校校長莊會率領本校學生八十五人同車赴蘇翔旅行當晚五時回申矣

定購錦價之判償

華商湖南裕商銀行經理劉建神控俄商大東合利公司買辦傅某不付錦價一案盎開公廨迭次訊供後已判原告得向被告應償一百噸之錦價銀即日宣布堂諭如照遵云

乳傭不認毒斃女嬰

桂墅里商人繆仲濤偕弟婦繆陸氏控乳傭劉陸氏毒斃伊三個月幼女菊寶一案曾由上海地方檢察廳預審明確起訴於刑庭迭次公開辯論未結而承辦此案之承審官對於此案異常愼重因此不厭求詳一再鞫訊未得該被告劉陸氏之確切供詞致未宣判昨日下午又經該廳刑庭長瑞木棠會同熊檢察官特開第五庭繼續辯論命提劉陸氏至案問官問曰爾今日當可實供本廳定當格外從輕辦理該氏答稱並無謀害小孩情事又問前庭官訊者爾在押所中捫心自思當庭自白對於爾有益無損設或一味否認本廳亦可定爾之罪況證據完全案無遁飾在案呈繹可以判決因念爾女流無知是以一再研訊今日庭上還須據實供明該氏答稱主婦家爲乳娘祇有十七天與主人及小孩並無仇恨安有謀害之事求察問官一再開導該氏始終否認問官特將劉陸氏還押候再復訊核辦

拍賣敵貨償債之呈請

上海瀾昶錢莊昨具江蘇當理敵僑人民財產事務局呈文云呈爲敵僑抵償債息存棧貨品請准啓封提前變價事竊敝莊前向德商美最時洋行抵押估務該借務(八關)依照合同契約提算至本年舊曆三月終止項下計本額銀八萬兩息額銀一萬四千零八十四兩二錢九分依照合同契約提算至本年舊曆三月終止該借務八關依照合同契約敝莊接洽履行承認將浦東棧內芝蘇一千三百噸抵償本屆利息業已抄件附呈奉批核准在案茲查此項芝蘇貨品棧儲日久恐防發生霉變難資適用殊與物價千金兩有妨碍抑且結期抵息作數照付清還如其曠日延時賠耗負責不少爲此詳具緣由呈請加察懇祈俯賜照准傷啓棧封迅予提交拍賣繳償給領

舟子遇風沉沒之慘禍

前晚狂風浦江船隻損失頗夥南市秦潤豆行僱裝薛茂春船豆餅六百片運往浙省嘉化交卸行至松江泖來廟停泊不意陡被狂風走錨斷纜波浪滔大船主薛茂春呼救無門悲遭傾覆二舟子亦罹此厄屍身迄未撈獲聞該貨曾向鑫興公司保有水安險現由公司派員調查細泰潤行一方可無損失之虞惟舟子死於非命誠屬可慘云

▲誌謝　昨承羣益書社贈第二號新青年雜誌一冊又中華書局贈第五期英文週報一冊又三廉學社贈各國度量衡五合表一張統此誌謝

時評三

◉杜威先生

（公振）

杜威先生著作等身其學說以平民主義爲目的以試驗主義爲方法此次翩然來遊我人因得一親其言論丰采夫自歐戰告畢時局改觀教育爲整治之基礎亦隨大勢而變遷我國教育界欲應付此潮流正宜乘此機會與先生一商榷也

致富捷徑

投資入萬國儲蓄會者每月有獨得兩千元之希望　是月起頭二三四五各大獎均有四會可得其餘得獎者且有八百號之多希望之大斷非他家可比　本月十五號開標共發獎洋二萬四千餘元欲得此利益者速至洋涇浜五號取閱詳章外埠函索即寄

上海萬國儲蓄會　電話二九二九號

小時報　附錄　餘興

第八百六十七號

小言

◉雜談　（S）

海上西人有設立狗窩俱樂部之說。夫狗之為用甚大。西人重視之也固宜。他日者。俱樂部果能成立。有過其下者。必聽其狺狺之聲。樂其所樂。當與他項之俱樂部有適然不同者矣。動物中除虎豹外。皆為人所愛。惟鼠子則多與人雜處。而轉為人所惡。何也。以其無益而有損也。於此可知事之無益而有損者之不宜為也。

國內無線電

◎帝制餘孽辟大可內姪王某。昨夜在妓女吳金鳳處被流彈因殿已瀕於死（3）（西讚）（北京無線電）

◎彰儀門內白紙坊崇效寺所植牡丹。年達千餘。色約二十種。開放之盛。世所罕有。現該寺方丈越宗函送駢體文。邀請各界觀賞（3）（說郛）（北京無線電）

特約馬路電

◎雉王素珍聞已出山。王府在居仁里四號（3）（云云）（靜安寺路專電）

◎麥根路三十號門牌。日前有合肥前清某相國之某公子。新納一雛。並置妝奩有數千金。為藏嬌點綴。乃同居僅四日。不知何故。某公子遽與賦離。新嬌差人往請。亦拒而不睬云（3）（多話）（麥根路專電）

國外小新聞

●俄國莫斯科之近況　（蝶隱）

▲人口十萬　▲一躍至六十五萬

漢口東文日日新聞云。莫斯科一市。昔日人口不過十萬內外。近因政治機關及避難人之關係。人口已增至六十五萬。市內極形繁雜。街上亦頗汚穢。該市市長及軍司令官等。恐傳染病之發生。除命人每日掃除外。並發布關於衛生之嚴重處罰令。例如有人在道路便溺及吐痰。則罰一千羅布並禁錮一月。又該市房屋異常缺乏。租金比以前約高十倍。日英法美俄意塞希各國之兵官。悉以火車停車場之軍用列車為住室。兵士等則住於有棚之貨車上。每車三十人或四十人不等。再俄國紙幣之價值非常低落。然該市金融則仍然活動云（3）

國內小新聞

●合肥聯合運動會再誌　（稻紅）

▲與會學校　▲運動節目

合肥聯合運動會。於陽曆五月中旬。在西門衛衙大園公共體操場舉行一節。曾誌本報。茲查與會學校。不僅合肥一縣。即舒城。廬江。無為。巢縣。六安。英山。霍山等七縣。亦均在其列。其節目如下。（一）短棒（二）球竿（三）木環（四）棍棒（五）瑞典式各個體操（六）兵式教練（七）啞鈴（八）鈴笛（九）各種拳術（十）柔軟體操（十一）競走遊技（十二）行進遊技（十三）表情遊技（十四）方舞（十五）環舞（十六）列舞（十七）高跳（十八）遠跳（十九）擲鉛餅（二十）擲鐵球（二十一）撐篙高跳（二十二）擲鏈球（二十三）百碼賽跑（二十四）二百二十碼賽跑（二十五）四百四十碼賽跑（二十六）八百八十碼賽跑（二十七）一英里替換賽跑（二十八）一英里賽跑（二十九）一百二十碼高欄（三十）二百二十碼低欄（三十一）鐵槓（三十二）跳台（三十三）平台（三十四）浪橋（三十五）刀矛

議和與搵和孰樂　（柏）

●德清土地誕日之熱鬧　（斐若）

▲通宵達旦

三月二十八日。為德清土地誕日。於是該處城內各商店。均懸燈結彩。閙動全城。以直街南街二處更為熱閙。所懸之燈。亦各出心裁。以爭奇勝。如某衣莊之荷花燈。簷上用明鏡石燈成八仙飄海等人物。恒茂燭店之六角燈。仿走馬燈式。上有活動西遊記全景。其餘則述不勝述。總之此二街上。燭光照天。觀者塞途。通宵達旦。大有萬人空巷之概。聞土地廟內（即俗呼紫陽觀）神前更供無數古玩器具。中有朝靴一隻。邑人尤視為至寶。因相傳為朱太祖遺物云（3）

●慶祝蟠桃留趣史　（碩石）

▲特別新劇

記者昨奉嚴命。返蘇至王家巷中。祝某紳太夫人古稀誕辰。當時賀客盈門。至為熱鬧。是大開蟠桃以宴客。午後則開演文明新劇。以娛佳賓。茲將趣事數則輯錄如下。

劇團標名進德。演員均屬絲經綢緞業中人。惟主任係白塔子巷內某漆盤舖之小主。名汪二者。該團共有二十像人。所用布景。至為草率。幕簾用綠布所製。上有紅紙剪就之進德新劇團五大字。當時所演者。日間趣劇賣花燈。正劇家庭恩怨記。晚間趣劇謀約公。哥正劇黃蘚記云。

未開演之前。看客已異常擁擠。迨演至家庭恩怨記時。復益加甚。因恐召禍。立即輟演。即行晚餐。

當邀請該團時。訂明完全義務。惟津貼花粉梳頭等費洋五元。外備晚筵二席。以酬團員。後因人多席少。各劇員均站立大嚼。杯盤狼藉之聲。達於戶外。紊亂狀態。實較搶施粥無異。滑稽者。尚為特別趣劇。

黃蘚記中之悲旦。係趙君文瑞所飾。演來非常動人。演至最悽苦處。女賓中多有泣下者。而太夫人忽認為事實。即探囊出番佛四尊擲於抬上。以救此貧而無告之苦女子。觀此益信戲劇之於社會風化。有密切關係者。因其無論智愚賢不肖。均可一目了然。所以最易感動人心也（3）

●七十鳥做壽　（半醒）

▲居然懸掛國旗

秦淮妓女小桂仙。稍負艷名。其假母於前日生辰。之殷勤和酒者凡十數起。門前車馬絡繹不絕。最奇者則香巢之外。遍綴松柏枝。並高懸國旗兩面。迎風招展。異常美觀云（3）

本埠小新聞

●上海將有狗之賽會　（◎）

▲並有狗窩俱樂部

上海西人愛畜狗者居大多數。其中近有主張在上海組織一狗賽會。請各狗主先送報狗之名號。彙集成冊。擬於今秋實行開會（按歐美常行之）又有擬發起一狗窩俱樂部。謀如何改良狗之夜宿處云（3）

●遠足會之運動　（◎）

▲捐助紅十字會

昨日上海西人遠足會在跑馬場舉行出售運動入場券。每人一元。所得盡助紅十字會。運動之事共二十二件。除賽馬跳高有自動車比賽競走拔河驢賽女子賽跑等新運動云（3）

●應時而生之新黨　（可兒）

▲三〇為名

民國以來。政黨迭興。舉而不黨之說。幾為萬衆唾棄。於是政黨而外。又有所謂三十六個黨。念二個黨。拆白黨等相繼出現。最近某某又組織一黨。曰三〇黨。黨務雖不十分發達。然該黨通告啟事等。則時時發現於各游戲場留言牌云（3）

●自由坊之不自由　（楚狂人）

▲行人裹足

寶善街丹桂茶園舊址。新闢馬路之自由坊。近日竟成為花烟間之淵藪。凡鹹水妹等處騙遂之下等娼妓。均遷往該處。據最近調查。已有二十餘家。而續至者仍絡繹不絕。每日午後。一般牛鬼蛇神之妓女。倚閭弄姿。醜態百出。因之行人裹足。不敢向彼處經過云（3）

●純孝可風　（好女兒）

閘北新闢路徐姓。年逾知命。抱伯道憂。僅有一女。愛護不啻掌上珠。而女秀外慧中。平時亦極孝順。詎卿忽於日前偶染時症。勢頗危篤。延醫診治。迄無效果。其女焦灼異常。翩念割股療親。自古傳為佳話。遂暗自持刀割下左股肉一片。煎湯以食其父。未幾其疾果瘳。當此世風澆薄。道德淪喪。而竟有如此之純孝女子。誠可風也（3）

（今日因告白過多餘興暫停）

即陽曆五月廿八號

男女行樂為人生必有之事。因行樂為人人所愛。可以享一世幸福。不獨吾國習慣為然。亦為全世界各國所公認。編者積二十年之經驗。費一年餘之心力。搜集吾國向有種種行樂之事。為人人所愛者。凡二千餘種。字數一百二十萬言。附圖二百餘幅。頁數八百餘面。分訂六厚冊。精裝一匣。名曰男女游戲大觀。初版出書。完全售罄。今印再版。准舊曆五月半出書。價洋二元。特價九角。舊曆四月廿九日截止。外埠函購郵票通用。寄費加一。

總發行所　上海閘北義品里　廣文書局
分發行所　上海四馬路　大東書局

上海中英大藥房發行　外埠各本分號均有發售

天行不正之氣。四時皆有。不獨夏令。然夏令空氣炎熱。人身血液尤易受污。故猝發之症亦較他時為尤。此唐製各藥片。專能蕩滌不正之氣。抵禦時邪。使血液清潔。大病由此化小。小病由此化無。故治一切霍亂吐瀉。噁心口苦。胃不消化。胸腹悶脹。或水瀉及痢疾。氣痛等患。外用並治齒痛及毒蟲叮咬。無不神驗。誠居家出門必備之要品也。定價每盒洋兩角。除包五分

（珊瑚安白）

花柳藥針

此藥針之功效在能防免花柳病。說明書函索。茂生洋行即寄。各藥房出售

有正書局新出

九烟詩鈔（請閱）

大洋三角　每部二冊

鍾山黃九烟先生。明季竄伏荊莽。義不臣清。即世所傳之鐲巴老人也。孤憤慘志。發而為詩。直與所南心史後先輝映。坊間鮮有刻本。本局現覓得全稿。為印行世。俾景仰先生者讀其詩如見其清風亮節焉

尚有各種詩話詩鈔如下

▲名媛詩歸　八冊一元四角　▲五等閣詩話　一冊二角五角　▲謝宣城詩鈔　一冊二角五角　[illegible]

有正書局新出

王右軍黃庭經放大本

昔人評黃庭經謂為規矩方圓之至。其妙可想。惟右軍大楷極少。故本局特將此宋拓精本放大影印。每冊大洋二角五分。誠習字帖之好模範也

尚有各種王右軍帖如下

▲珂羅版南唐澄清室帖　[illegible]

新民圖書館書籍出版露布

[illegible]

五月六日開市　定於

（一）已出版者

莊子淺訓　壽梅笙先生著　每部兩大冊　定價一元　[illegible]

戰地鶯花錄　每部三冊　定價一元四角　[illegible]

小鳳雜著　葉小鳳先生著　大本一冊　定價六角　[illegible]

然藜奇彩錄　劉桐公先生著　全書一冊　定價四角　[illegible]

孤鴻影彈詞　李東埜先生著　每部兩厚冊　定價九角　[illegible]

名人小簡　陸淡盦先生編　每部四冊　定價一元　[illegible]

毒手　全書一冊　定價五角　[illegible]

（二）將出版者

壬癸風花夢　葉小鳳先生著
儂歌儂解錄　葉小鳳先生著
儒林新史　楊塵因先生著
拆白偉人傳　劉豁公先生著
大覺叢刊　王大覺先生著
民哀說集　姚民哀先生著
鋒鏑餘生述　楊了公先生著
飛絮禪心錄　惲秋星先生譯
秘殿殲花記　朱鴛雛先生譯
三工黨　施濟羣先生譯
藥風說部　鄭正秋先生著
社會面面觀　周一純先生著
鸚鵡詩集　范君博先生合編
大鼓書詞彙編　楊劉生先生編

均在印刷中一俟出版當另登廣告

館址　上海麥家圈交通路九十八號

君欲涉足情海乎我以慈航渡之　正宗男女必讀

情海慈航　出版學

[illegible]

全書六冊　[illegible]

紅樓夢釋眞

全書四冊定價二元四角◎預約一元二角◎陽歷七月出版◎預約陽歷六月底截止

紅樓夢一書名流考究其內容者洋洋而作者之命意情事之眞相終於誤會紛歧迄無定論坊間雖有關於是書之評或有志未逮或牽強附會舉不足以成信史 原書爲清初人手筆經曹氏刪改凡次此見於原書者 鄧狂言先生於歷史專家熟於掌故名滿江表發紅樓有年得曹氏刪稿於藏書家顯闕不全而其人其事歷歷分明始悟今人所發未逮十一 用是參照曹本纂萬綜史書一書論斷明確探討入微傍徵博引情事顯然使讀者知原書不油索雜之處或輸院荊棘之悲 紅樓夢釋眞 惟心飲血一字一淚 原書開宗有云萬不得已之苦衷下淚最多作者尤爲處處經過幽燭遺抉剔無遺吁悦然如老杜之詩均照之事暗射之人幾如老杜之詩無一字無來歷 絕後空前 沈泊塵先生精繪紅樓新圖八幅 發前人未發 活色生香 凡愛讀紅樓者不可不手一編用以印證也 外埠郵費加一 上海麥家圈萃秀里 民權出版部啓 乙1486

美人香草

本部前有錦囊之輯風雅之士數賞此書爲吳門名宿遺稿曰美人香草吟全體七律百詠工穠吐屬人對仗深唐人堂奧寄托遙深負商頓生香而用典遺深條幽頰手粘來恐嫗都詞妙在信學詩解悶兩俱適解諸君取價低廉意公同好宜定價二角 甲1484 上海麥家圈萃秀里 民權出版部

古今小說評林

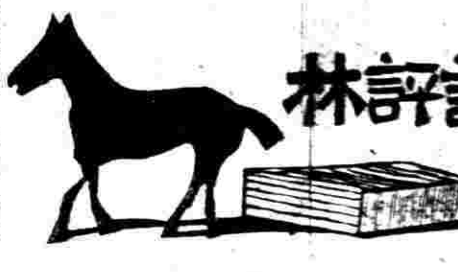

萬羅廣博都十萬言 評判公允現已出版 小說於社會之影響大小既爲世人所公認古今小說說浩如烟海固善者多而其稗益社會者實繁而有害人心風俗道德者亦不少勝屈指本書以七女別恐遺與未能十年以擇誠闕

誠辭邪說 誤入歧途 張冥飛 蔣箸超 何海鳴 尤玄父 四先生於小說無所不窺名在藝林著作等身說林久已一書上下古今小說百餘部間及筆記傳奇彈詞各加以公允之評斷不稍排異不阿私好惡 指陳其優劣 揭示其精華 或沿或革或述或觀小說之變遷讀此一書則古今小說臧否了然 筆記傳奇之記取精用宏欲印證者讀此書得心胸中諸君子好筆記佳書爲讀書之老馬敢請購閱定價六角外埠郵費二分半

止咳良藥　消痰聖品

北京驪製半夏

咳由痰生痰消咳止故治咳必先治痰本廬驪製半夏爲治痰之無上聖劑發行以來垂二十載久已馳名遐邇有口皆碑無論風火痰火老年久咳傷及肺管或痰湧氣喘胸膈壅塞發時困頓床褥坐臥不寧服他種藥未效者服此無不立起沈痾爽然若失萬無不愈之理近多假冒購者務希留意價目大盒二元四角小盒一元二角試服二角

又潤肺半夏露大瓶二元小瓶一元

上海盆湯弄甯波路口崔氏瓣香廬總發行所啓

本廬分設北京青雲閣樓下◎天津東北城角◎南京下關大馬路◎奉天金銀庫胡同◎安慶軍署西◎長沙糧道街◎福建總督署口◎無錫江陰巷內◎杭州陳列所 乙1493

吸大吉牌香烟者注意

中國興業烟草公司

十支大吉牌

念支大吉牌

三月份 唐僧畫片 可得贈品

凡有夏歷三月份大吉牌香烟每小包內唐僧畫片者請於二十日內至上海英大馬路小菜場對面民康里內三百三十八號本公司總發行所可得相當贈品不得此片者亦可換烟一支請注意之

外埠郵滙亦可

上海振勝製煙廠新出品廣告

最足消遣之品 惟本廠香烟及振勝日報

本廠所製之中國金鼎鶴黃包車各種牌號香烟自發行以來歷蒙海內外同胞同聲贊許一體風行良以品質之優美香味之馥郁裝璜之雅緻製造之精良取價之便宜致不見棄於大雅所有念支頭中國牌金鼎牌業已次第出品諒愛吃本廠之烟者早經賞識茲又新出二種○○○○白牡丹牌○○指南牌○○○○准於陰歷四月一日發行尚祈愛國諸君一試品評無任盼禱

金鼎牌

廿支　十支

中國牌

十支　廿支

萬國花園

（一）總行在靜安寺路一二六號（二）支店在西藏路口四四七八號（三）支部在大世界內共和廳側（四）支部在永安公司天韶樓上

本園特聘著名技師專造各種新式園庭佈置特別風景假山橋亭池沼景緻等類種種構造之玲瓏建築之精雅莫不匠心獨具迥異尋常他如支店及支部內出售之各種山水盆景尤爲點綴幽雅精美絕倫其餘花木種類甚夥凡市上所不易見者本園均羅致焉定價克己特別從廉如蒙 惠顧無任歡迎 此佈 甲1209

丁黃印存合冊

丁敬身號龍泓居士好古博學篆刻能發明秦漢眞相洗盡元明嬌揉纖弱之弊爲浙派之祖黃小松乃其高弟善輪書精鑒別篆刻有出藍之譽世稱丁黃其邊款亦古雅逼人附拓於後以資學者參考刻印家欲入周秦之堂奧出漢魏藩籬非得丁黃之變化不可茲從原印精拓每部四冊大洋三元二角 又本局尚有各種金石拓本如下

上海有正書局發行

廣嗣金丹

補腎之聖品

人體最貴者爲腎腎經衰敗則神思恍惚百病叢生是故腎強則身強腎弱則身弱欲補身當先滋腎本廬廣嗣金丹爲補腎之健將有奪天地造化之功服之氣血充盈精神爽健雖齒豁頭童亦可返老還少單料每盒二元雙料五元試服一元

上海盆湯弄甯波路口崔氏瓣香廬總發行所啓

本廬分設北京青雲閣樓下◎天津東北城角◎南京下關大馬路◎奉天金銀庫胡同◎安慶軍署西◎長沙糧道街◎福建總督署口◎無錫江陰巷內◎杭州陳列所 乙1491

有正書局新出

九烟詩鈔

大洋三角每部一冊

鍾山黃九烟先生明季遺伏莽義不臣清即世所傳之錮巴遺也孤忠憤發而爲詩直與所南心史後先輝映坊間鮮有刻本本局覓得全稿爲印行世俾景仰先生者讀其詩如見其清風亮節焉

尚有各種詩詞如下

▲名媛詩歸八冊一元四角 ▲等閣詩話二冊四角 ▲宜城詩鈔一冊二角 ▲具茨集鈔隱陽詩鈔合本 ▲一肋集五分詩鈔 ▲羅灌海集 ▲汪谷甫遺詩 ▲石道人詩集八冊一元 ▲百家詩鈔 ▲漁洋精華箋注六冊一元 ▲宋本陶詩節本 ▲陶靖節詩 ▲江湛一長一冊 ▲審止一冊 ▲石門水雲詩 ▲湖末四角 ▲批書才子詩八冊七角 ▲叢畫紅樓夢本事詩一冊二角

有正書局新出

王右軍黃庭經放大本

書人評黃庭經謂爲規矩方圓之至其妙可想惟右軍大楷少故本局特將此帖宋拓精本放大影印每冊大洋二角五分誠習字之好模範也

尚有各種王右軍帖如下

▲珂羅版南唐澄清室帖二元 ▲珂羅版定武蘭亭肥本一元 ▲宋拓定武蘭亭序二角 ▲宋拓皇本蘭亭序四角 ▲珂羅版右軍大楷習字範本 ▲宋拓思古齋黃庭經三角 ▲珂羅版定武蘭亭瘦本二角五分 ▲王右軍小楷習字範本九分 ▲王右軍千文一尺牘一角 ▲王右軍行書習字八角 ▲趙松雪臨黃庭經蹟一元

詩話

寫經室詩話（續五五）

[illegible]

……但不知用幽居或燭水等字較合。（未完）

詞話

實庵詞話

[illegible]

劇談

淩霄漢閣劇話（四）

[illegible]

小說

摩納哥之囚（下）

[illegible]

文藝週刊　時報附錄

文選

清故署兩廣總督山東巡撫□公神道碑

[illegible]

詩選

贈貞壯

[illegible]

贈夢日文

[illegible]

筆記

平等閣筆記

文華殿觀畫記

[illegible]

詞選

壽中天

[illegible]

瘦厂過訪□□一首

[illegible]

王右軍黃庭經放大本　有正書局

永安公司廣告

◎新樂府

商戰商戰◎歐風不煥◎慨我中國◎牛後是歎◎同人不量力◎也作登場看◎一現商舞臺◎精神倍璀璨◎公司搜採萬物備◎仁者見仁智者智◎四層樓位博命觀◎百所需求可立至◎最是新到外國紗◎輕輕絲◎着宮花◎還有國貨改良做◎質也精良花色多◎夏來春已老◎爭買新涼帽◎天公不放晴◎洋傘張多少◎男女精良女愛奇◎任憑諸君眼光到◎來來來◎買買買◎公司招待倍殷勤◎痛革商界舊習慣◎知果巧言騙主顧◎不算商戰大好老◎

英大馬路 化粧品精完全無比良 廣生行

九紀念四月初五日起至九天照原碼八折 週 … 請注意

[illegible]

好機會 … 來

南洋藝員
[illegible]

彙司公司 男式 新到 童子軍 皮圍水伕 帶褲巾壺 食器具 彙司公司 南京路西江路轉角

上海中法實業銀行廣告
[illegible]

請提倡國貨 三角牌 (△) 毛巾 上海三友實業社 有限公司廣告

習字範本 (全)(國)(學)(校) 學生適用

有正書局

[illegible]

有正書局 新出

小學書法競爭成績冊

斯冊為敝局去歲舉行書法競爭會所錄之佳作 … [illegible]

絲鹼

絲鹼之說明

鹼即肥皂 絲為各種纖維物中最純美者 絲鹼之名義乃所以表示其勝他肥皂也

優美純潔 耐久 ○質純 ○簡便 神速 ○價廉 ○

上海協隆洋行總理

牛皮[illegible]

廉價出售

[illegible]

新學會社 (上海交通路) (最新出版書)

特價六角五分 蠶種學 陽歷五月底止 機會不可失 定價一元二

[illegible]

珂羅版印清宮秘藏

(宋)(宣)(和)(六)(鶴)(圖)

[illegible]

北京琉璃廠西門 上海望平街 有正書局 發行

O.V.B. 樂安菓子精

純粹無假 原質豐富 裝法良美 飲之衛生

(O.V.B.)商標 諸君注意

源和洋行

號季子白盤放大本

[illegible]